工商晚報
The Kung Sheung Evening News
承印及出版：工商日報有限公司
香港灣仔分域街十八號
各部電話號碼
編輯部及採訪部：5-283378-80
經理部：5-281521-3（三線）
營業部：5-280708，5-27930
郵政信箱二七五五號
每日出紙兩張半每份壹元
新聞紙第一九三二號

基本法令人憂慮（一頁）
美與蘇外長會談（八頁）

決定港人五十年命運的主宰
「基本法」由中共頒佈
社會人士對此表憂慮

【本報訊】香港前途協議雖已草定，「基本法」却有待中共單方面頒佈，若說雙方在協議上達致成功，及港人已獲充分的保證，那也充其量只是一半或一小半的成功而已。

社會大衆在聲明公佈後的初步反應，除對協議執行的運作未有足夠的信心外，更對「基本法」抱存憂慮。

較樂觀的看法認為，港人的意願大部分已獲中共予以支持，并以白紙黑字詳載於具有約束力的聯合聲明文本中，所以，我們今後應將協議不足之處，向北平作出反映，以使港人的權益保障能在中共制定的「特區基本法」內詳列，這一種論調，立法局多位議員及一些著名學者，均主張信任中共而作出主動的表態。

但很多社會人士對此亦大表憂慮，原因是「基本法」是香港與中共之間的「國內」問題，缺乏第三者的影響力，而中共「人大」及「人大港澳區代表」，則已代表了香港五百多萬市民，他們雖然或會考慮到香港成為「憲法」賦予的「特區」及擁有不同制度的特權，但在制定基本法時，難免使人躭憂其忽視了全面的彙顧性，況且，在三、五年之後中共在港的影響力更大，今日仍肯執言的彼彥，未必會在日後仍肯暢言，持這種論調的人，他們對中共的現在與未來未敢過信，且認為「基本法」對中共肯定是毫無約束力的。

社會人士對於「基本法」的意見，中文大學政治行政系講師黃宏發認為，希望能在協議內，無論是條文或附件，都能說出未來香港政府選舉的大原則。太過空泛作出說明是不足夠的，此舉只會使「基本法」的制定及運作，在將來有太多的障性，這樣會形成執行法制產生混亂的情況。

他建議，中共應考慮，「人大」所通過的所謂「基本法」，並非是我們一般人心目中所稱的「憲法」，而基本上只是一條授權法，意思是指除了一些特別情況外，「人大」應授權依照某個原則組成的香港「特別行政區政府」，處理香港一切其他事務，好處是本港的政制可由現在開始演變，延續至將來九七年後新的「特別行政區政府」。

駐港辦理中華民國出入境証的華僑旅運社總經理馮漢樹，就中共與英國草簽的協議發表評論稱：中共隨時會朝令夕改，將來的「基本法」也會被它一手推翻，在英國勢力退出香港之前，中共會採懷柔手段，但愈近九七，港人所遭受的無形壓力與恐懼陰影亦必愈大。

他指出：中共到底僅是一個政權，我們中華民國在未統一之前，統一問題不談，而所謂協議亦難以約束中共今後的作為。

馮氏強調：中共隨時會朝令夕改，使人信心盡失。我們應該知道，共產黨許下過很多空白的諾言。今天，共產政權的暴虐作風雖然已顯得緩和；這不過是為了內部四化問題。實際上，仍難以使人相信其一切的承諾。

灣仔區議員張熾標表示：中（共）英就香港問題達成「協議」僅是第一步，雙方仍需努力說服其友好國家承認將來的香港「特別行政區政府」。

同時，「草簽協議」內一些未列明的細則，則需在將來的「基本法」內詳細列明。

他表示，協議在將來是否能夠兌現，需視乎香港的經濟及繁榮況狀能否繼續維持不變，也需密切注視中共制定的「基本法」，是否符合港人的需求，因為這是香港新政府未來政治架構的「基本」，而這一個步驟比兩國的會談達成協議更影響深遠。

東區區議員張建忠表示：協議內仍有許多細節未列明，故應在將來之「基本法」內詳細列出。

張氏稱：爭取「基本法」的參予及表達意見是港人今後努力的目標。

御用大律師李柱銘認為，香港所訂的法例與「基本法」是否有衝突，應由香港的法庭來處決，因為既然「基本法」是由香港使用，而香港的法例又是在香港用，所以雖然憲法上是有關連，也應由香港高等的法院來審判。

恐鄧小平不在位時承諾將改變

【本報訊】倫敦泰晤士報今日一篇社論對中（共）英就香港前途協議的約束力表示懷疑，社論指出，中（共）英雙方現時均非常有誠意遵守諾言，日後中共未必可以容忍，特別在數十年之後或中共領導人鄧小平不在位的時候。

泰晤士報的社論又指出，中（共）英雙方昨日發表的協議，兩點不受歡迎之處是中共要在香港駐軍，及中（共）英聯合聯絡小組要於一九八八至二〇〇〇年在香港設立。

社論認為，雖然中（共）英聯合聯絡小組有設立的必要，又雖然官方對小組的設立有其講法，但此小組始終含有政治成份，恐怕遲早會干涉香港內政。

社論又指出，若要討論協議好不好，必先要了解可以做到那個地步，鄧小平堅持在九七年後，英國人要撤離香港，英國對此無任何辦法，而必須接受現實，找尋一個最可行的方案。

此外，倫敦的快報引述香港一位老人家的話說：「英國出賣了香港。」而大陸移民也認為被出賣，如今是一片冰雪落寞。

該篇報導指出，中共的承諾是可笑的，香港不受約束的自由經濟體系，現在期待的只是不稱職的管治。

英議員普遍歡迎協議草案
但對維持資本主義 能否兌現感到懷疑

【倫敦廿六日美聯社電】英國國會議員普遍歡迎中（共）英香港前途協議的草案，不過部分議員就對於協議草案內維持香港資本主義體制的保證能否兌現感到懷疑。

協議草案同意一九九七年英國統治結束後香港的資本主義生活方式五十年不變。中共將香港列為「特別行政區」，有本身獨立的貿易和金融政策。

英國中間派社會民主黨領袖，前外相歐文說，協議條款是「所能得到最好的。」

但他說：「這份國際協議是否得到遵守和香港能否繼續繁榮的決定因素是英國與中共關係的深厚程度。」

國會香港事務小組主席布力加爵士說，他相信執政保守黨內他其他的同僚議員會歡迎這項協議——協議說明及香港人有權保有私人財產和繼續保持言論、旅遊和宗教自由。

布力加爵士深信協議不會被違反。

布力加爵士說：「政府已獲致英國與中共之間的一項具約束力的條約……我認為事實上這會是一項有效條約，有國際法的約束力，相當中肯。」

在野工黨外務發言人羅賓遜說，條款「一般不錯」。

他說：「無論如何這關係香港人的前途，現在他們須要向英國國會表達意見。」

自由黨外務發言人莊遜嘉許中共的「一國兩制」政治構思是「偉大、符合歷史的讓步。」

中（共）英協議是經過兩年談判才能達成，莊遜表示，很少的協議草案是這般小心和在這種困難的情況下完成，所以它應該可以成功的。」

美國務卿舒爾茨 對協議表示歡迎

【華盛頓二十六日美聯社電】美國國務卿舒爾茨星期三對中（共）英達成香港前途協議表示歡迎，他說：美國相信該協議將為「香港永久前途建立鞏固基礎。」

舒爾茨在一項聲明中說：「我們預料在美國和香港的美國商界，有理由對香港作為具吸引力商業中心的前途具有信心。」

他說：「美國將盡其所能提供任何幫助，緊密與英國和中共合作，使香港繼續參加國際機構組織。」

舒爾茨的評論，是由美國國務院副發言人龍柏，於中（共）英草簽九七年後英國把香港交還中共協議後宣讀。

舒爾茨在聲明中表示：中（共）英雙方官員曾說該協議保証在九七年後五十年，香港作為中共，一個特別行政區，保持其生活方式和商業中心地位。

舒爾茨說：「香港繼續繁榮與安定，對美國強有利，美國相信該協議將為香港永久前途，提供鞏固的基礎。」

【都柏林廿六日法新社電】歐洲經濟共同體的外長歡迎中（共）英今日草簽的香港前途協議。

小評
由股市看協議反應

有關香港前途的中（共）英協議昨日草簽，一般口頭上的言論反應都表示「歡迎」，但對前途最實際反應的股市却於昨日草簽後下跌了十點。

這反應出投資人士對協議仍具戒心。

表面看來，聯合聲明令人相當滿意，不過，它除了缺乏保障之外，還留下一條尾巴。這條尾巴可以將香港百年基業翻轉過來。

據聯合聲明內的附件一，中共將根據其憲法制定頒佈香港特別行政區的基本法，而這個基本法才是決定九七後香港人五十年命運的「根本」。

雖然協議中亦規定香港保持資本主義和生活方式五十年不變，但它要根據中共憲法而制定。

所以，口頭上對協議的反應表「歡迎」，但股市却下跌了。

賀維在紐約接受英電視訪問
強調協議具約束力 確保香港繼續生存

【倫敦廿六日路透社電】英國外相賀維說，今天在北平就香港前途草簽的協議，將可確保這個獨一無二的社會繼續生存。

賀維在紐約接受「英國廣播公司」電視訪問時說：「這個協議可以接受時間的考驗。」

賀維說，協議合乎中（共）英雙方的利益，他對促使北平去遵守條款的問題具有信心。

賀維說：「中共希望這個協議能夠成功，這符合雙方的利益，也是兩個主權國對香港前途的堅定承担的真正基礎。」

賀維亦會向英國國會推薦協議。國會已定於今年底對協議進行投票。

賀維說，他並不認為這裡會出現一次大逃亡潮，持有英籍護照的人從香港湧到英國。他說，該協議是經過精密審訂草擬，目的是避免產生此種不良後果。

【又訊】英國外交及聯邦事務大臣賀維爵士昨日在紐約就香港前途協議草案舉行記者招待會，以下為他在會上發表之聲明：

「中（共）英政府今日在倫敦、北京（平）及香港公佈的協議是一項歷史性及值得注意的協議，其中相當詳盡地厘定這個複雜而精密的社會中五百五十萬人於五十年內在中國（共）主權下生活和工作的架構，直至二〇四七年。**這項協議的重要性——事實上是其成就——大部分在於其詳盡的細則，而以後多個星期進行的討論——特別是在香港——亦會正確地集中於細節方面。**但今日仍未需要這樣做，現在是要閱讀及瞭解整個協議的時候。

因此，我不撰要叙述或是形容該協議。要瞭解協議，當要全部閱讀過才可以。但我要強調五點：

（一）第一，指引英國及中國（共）會談代表的目標是要維持香港的穩定與繁榮。該份協議提出高度的延續性及自治權。其中蘊含着「一國兩制」這個富想像力的構思。香港獨特的經濟及社會制度和生活方式——與中國大陸上的迥然不同——會保留不變。這些特質以往都有助於全香港獲得成功。保留這些特質是確保香港直至一九九七年及在一九九七年以後繼續成功的最好辦法。對於這獨特的社會，現在已經定出了獨特的安排。

（二）第二，我們已把會談結果載於一項國際協議內，各部分都有約束力。協議所錄的政策，將列明於香港特別行政區基本法內，由中國（共）「全國人民代表大會」予以通過，並將成為香港在一九九七年後五十年內治理的基礎。

（三）第三，香港政務將由本地人掌理。它將有一位向一個民選立法機構負責的行政首長；擁有現行法律制度，並在香港有終審法庭；有按照現時方針的公務員體制，以及獨立的財政。

（四）第四，香港將能繼續為世界商業、金融和通訊中心。它將負責本身的對外貿易。保留本身的貨幣——港元。不施行外匯管制。投資者將如現在一樣可自由把資金出入調動。未來的特別行政區將能參加如關稅及貿易一般協定等協議。它將訂定本身的航運政策，和在民航事宜上享有重大程度的自治權。簡而言之，香港將能如現時一樣扮演獨特而充滿動力的角色。香港在全球各地的貿易夥伴認識到此點，至為重要。

（五）最後，很多人都已提出的問題是如何能夠肯定協議可行而雙方亦會予以實施。最簡單的答案就是，這是一個正式及有法律約束力的協議，亦是兩個主權國之間可能達成最高形式的承担。英國政府及中國（共）政府都會為以往遵守國際協議的卓著紀錄，感到自豪。

再者，該協議恰當地顧及雙方的利益，包括香港繼續成為一如今日般充滿動力的社會時英國及中國（共）分享的重大利益。

美駐港領事李文保証 會承認港特區政府 所發出之旅遊証件

【本報訊】美國駐港總領事李文今晨保証，美國將來會承認香港「特別行政區政府」所發出的旅遊證件，而美國亦會在九七年後，繼續在香港設領事館。

他強調，美國不會因為中（共）英協議改變涉民政策，但相信美國商人會認為聯合聲明是好的協議，他們會繼續在港作出投資。

各界評協議 有不盡善處

【本報訊】亞洲研究中心主任陳坤耀相信，協議草案內容基本上可以保証香港繁榮和安定，但未來十三年賣地收益的五成，給予九七年後的香港政府，顯示英國作出很大讓步，但亦反映出本港行政制度受到干預。

他認為，保持本港為金融自由港及繁榮必須解決此問題。

他說，中（共）英雙方在互諒互讓下達成此協議草案，但賣地要視需求而定，及資源分配。他建議，雙方在互信下，未來十三年的香港政府有權處理賣地分配及其收益用途。

地產界人士梁振英却認為，草案提及賣地收益分配問題，對本港各項工程建設不會影響，市民無須為此担心，同時，從過去政府賣地數目顯示，每年平均賣地約五十公頃，與草案限[illegible]來雙方發覺現時估計賣地五十公頃這數目是錯誤。將來成立的土地委員會會予以修改。

香港中文大學政治行政系講師鄭宇碩認為，假如將來的香港政府有高度的自主權力，並可保証其擁有國防和外交的獨立權力，不受中共影響，「一國兩制」這種構思，是可以行得通的。

但是，另一位中大政治行政系講師黃宏發則指出，雖然「聯合聲明」和附件內說明將來的香港政府首長會由協商或選舉方式選出，但從字眼上來看，却完全不[illegible]是採用全民投票，直接[illegible]

今日天氣預測

天文台預測，吹清新疾勁東風，離岸地方風勢有時強烈，密雲，有局部地區性驟雨，下午部份時間有陽光，最高氣溫將升至攝氏卅一度。

今日正午，天文台錄得室外氣溫廿七度，濕度百分之八十。

高潮：下午十時四十五分。

低潮：下午四時四十一分。

市民領取文本・亦被截停訪問

九．二六是全港記者最忙碌，集體不休假的歷史性大日子，也是最多港記分佈在英倫、紐約、北平越洋採訪的時刻，亦是外國駐港記者最忙碌的一天。

相信在九月之後，也許有很多記者辛勞過度而抱恙，而十月份也必然是最多記者補假休息的月份。

× × ×

在本港，採訪高潮是六時過後，布政司署內外一百八十名記者兵分三路聚集把關，第一部份是七十人在立法局會議廳內，第二部份五十人守候廳外大堂，第三部份六十人則在門外作外圍採訪。

港督二十分鐘的致詞，場內固然鴉雀無聲細心聆聽，場外記者也各自掛起卡式機耳筒收聽直播，或圍看臨時擺設的中、英文電視轉播。

秋天的和風，在昨夜帶來了絲絲小雨，記者的記事部承接着點點雨沫，而突來的一陣烈風，把門外抗議港英出賣香港的幾幅抗議布條吹翻了，這一羣受共禍逃難來港的難胞，他們的舉動深受外國記者的注視。

一位兩鬢斑白的外記告訴筆者，他們講對了，這是中共的歷史大騙局。

× × ×

幾位記者匆匆聚集，肯定是「捉」到了會後出來的議員了，電視的燈光隨即也亮起，其他老記師兄師姐也一湧而上，議員的嘴巴被一堆錄音機包圍着，起碼要答覆五、六個詢問才能脫身。

× × ×

布政司署小丘之下的拱北行新聞處內，昨夜的排隊人龍自地下直上六樓，領取英方發刊的協議草案中英文白皮書的人龍，自黃昏七時開始歷兩小時不斷，而衆多記者在採訪立法局會議後，也來到該處徵詢意見作街頭訪問。

郵政總局政府刊物銷售處的人龍也經常達二百[illegible]洛克道而至柯布連道，剛好把附近幾幢大廈的四條街圍了一個圈，龍尾幾與龍頭相接。

但記者在晚上八時半到香港「新華社」，取閱淺黃色封面草簽文本的市民却顯得很疏落，未見排隊情況。

× × ×

中共「新華社」的中文本，只稱內文為「聯合聲明」，全本內頁共廿八版，約有一萬八千字。

而港方印發的中文本，稱雙方簽署的是「協議草案」，（一至八頁）的引言稱之為「協議」，第九頁開始則印刊與「新華社」版本相同內容的「聯合聲明」這本白皮書約有二萬八千字。

港府的英文本白皮書更達四十六版，亦有引言介紹「協議」（AGREEMENT），及列出「聯合聲明」（JOINT DECLARATION）草案全文。

× × ×

昨日五至七時，政府新聞處「禁閉」了五十多名自願受「監管」的中外記者，他們齊齊在關足冷氣的接待室內，先睹白皮書全文，在這兩個小時內，記者們均忙於速讀草簽協議全文，他們在享用政府供應的凍熱飲品之餘，難免也要離場辦理「急務」，但也難免要請「新聞官」目送一程，且在洗手間門外候駕接送了。

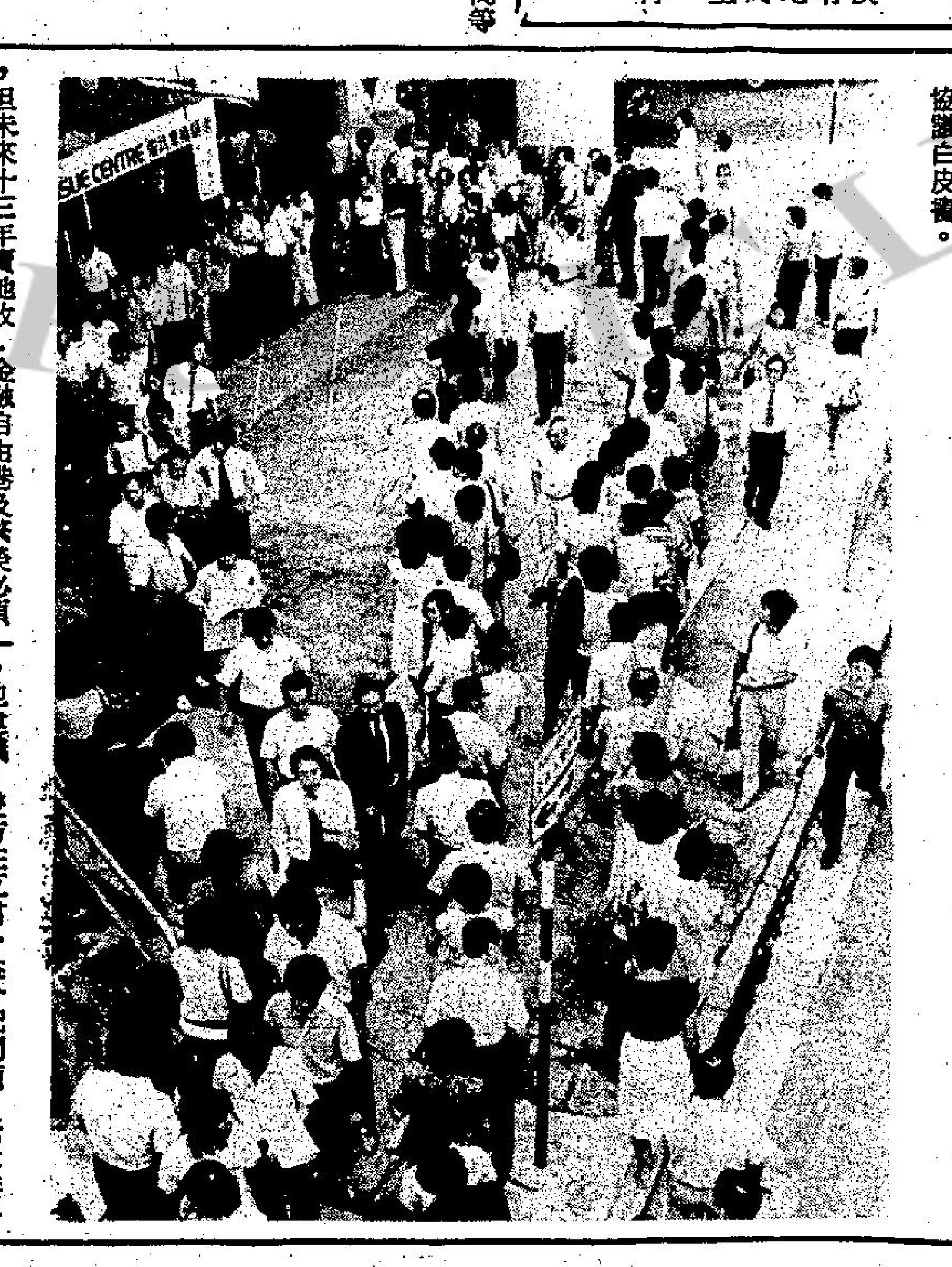

排隊輪候領白皮書 中環康樂大廈政府刊物銷售處，市民大排長龍，領取中（共）英協議白皮書。

政府印務局加印白皮書 新聞界今晨到政府印務局參觀白皮書印製情況，印務局局長馬逸志表示，該局已接獲政府新聞處通知，加印白皮書中文本三十萬份，英文本五十五萬份，連原本預計刊印一二五萬份在內，共趕印二百一十萬份。

街市菜價格

（每斤計）

雞	十五元五角
鴨	十一元
上肉	十三元七角
牛肉	十九元
大魚	十三元
紅衫魚	八元六角
冬瓜	一元二角
勝瓜	二元四角
節瓜	二元四角
西芹	三元四角
荳角	二元五角
西生菜	五元二角
菜心	三元五角

商業樓宇招租

旺舖 東英大厦
尖沙咀彌敦道加連威老道交界
約300呎起

東興大厦
旺角荔枝角道太子道砵蘭街交界
約400呎起

寫字樓 工商大厦
灣仔分域街18號
每單位設兩個專用廁所
約2800呎（可分1200呎及1600呎兩間）

東英大厦
約400呎起

優點簡介：實用面積 碼眞價實
門前巴士 鄰近地鐵
購物中心 舖面廣闊

最適合 百貨商店 陳列室 銀行分行 時裝店 醫務所

請電 生記租務處 3-698558 3-802038

愉園大軍羣像

馬必雄　陳世九　梁帥榮　吳會淸　吳炳南　林國偉　梁能仁　韋夫　姜榮耀　茹建德　美奧

大球場演聯賽夜波開八時正
愉園操足打法有組織
流浪守强攻弱難爭勝

今夕大勢

甲組足球聯賽，今夜在大球場上演流浪對愉園，頭場雙方預備組於六時一刻交鋒，正本戲八時正開波，票價分收廿元及十元兩種。

流浪本屆被邀請留級參賽，但人腳與去屆略有變動，並且獲南華答允商借兩名球員何佳及鄧祖盛効力，今晚便可披甲上陣，在會長盃賽時，流浪曾有二比〇擊敗愉園的紀錄，雖然比賽有異於十一人的大足球，但流浪的表現並不弱。

該隊本屆仍然是一支守强攻弱隊伍，中後場較佳，俱爛打型，中場何佳，李桂雄及鄧祖盛，何佳加盟對該隊作用很大，加上李桂雄墮後中場，攻守均有重心球員，唯一憂慮的是鋒將能否把握機會入波，張家平去屆在寶路華屈居後備，會長盃時表現較爲生疏。

愉園失意會長盃，立即拉隊往澳門催谷，進行三場練習賽，均以大比數贏對手，日前已以八比二挫軍聯，最終目的是加强球員恢復信心，會長盃負於流浪不足以論英雄，該隊的攻守力量平均，今天可以看高半綫。

愉園的變動不大，僅門將換上盛偉聯，此子把關技術不俗，欠缺奮鬥心，常失大意波，中堅由吳會淸出任，與梁帥榮合拍，這對配搭頗具活力，關鍵是吳會淸經驗不足，偶有差池，便構成失球機會，就因爲變動少，兼防守全爲華人球員，包抄補位的工作容易取得默契。

該隊進攻策劃由韋夫担任，領隊梁子明表示本屆踢進級足球，積極進取，從該隊操練時安排重視中場，可見該隊是有心爭取中場優勢，加强攻力。

愉園的中前場沒有變動，對講求組織攻勢的愉園來說頗爲有利，無須再花時間，球員間的默契踢法頗爲淸楚，論三綫實力，愉園均優於流浪，爭取首捷兩隊定必悉力以赴。（西蒙）

「海豚」陳懷偉（左）加盟流浪後，一直加緊操練，備戰今夕撼愉園。（本報記者林永基攝）

愉園今夕之戰 絕不存心輕敵

愉園昨午在跑馬地進行今晚對流浪前最後備戰工作，但練習十分輕鬆。

愉園對今晚之對手明顯是不存任何輕敵之意，領隊梁子明發表意見時指出：在會長盃七人賽，愉園主力隊遭流浪擯出四强之外，他們對未能衛冕是心有不甘，球員均欲囘報敗辱，事實上七人賽踢法與十一人賽是絕對不同，但流浪既有在本屆勝己隊紀錄，對比賽信心是有所幫助，己隊再不能大意應付。

梁子明指出以現時流浪牌面，一般踢法是認爲不及愉園，但若深入分析，對手有李桂雄及何佳這樣有經驗球員，他們在臨場應變經驗，可能會較己隊佳。

愉園今日戰術將會以快打慢，希望能憑較平均腳法及較佳比賽默契，盡量帶動比賽在快節奏中進行，到鬥韌力時他相信己隊會稍佔上風，無論如何，他們之進攻戰術是否純熟，今晚應有分曉。

梁子明認爲流浪已有足一個月練習時間，體力不應有問題，在比賽狀態而言愉園友賽較多，或會藉此壓倒對手。

愉園流浪今仗兩隊陣容

（愉園）馬必雄　吳炳南　梁帥榮　吳會淸　陳世九　韋夫　姜榮耀　梁能仁　林國偉　茹建德　美奧

（流浪）任偉雄　朱德鳴　曾應全　沈冠良　徐海弘　鄧祖成　李桂雄　施建章　何佳　陳懷偉　張家平

流浪精銳盡出

任偉雄　徐海弘　沈冠良　曾應全　朱德鳴　何佳　李桂雄　鄧祖盛　陳懷偉　張家平

世界盃冠軍義大利隊 向喀美隆行賄打假波
醜聞終被揭發震動義國

世界足球

【米蘭二十六日電】一項涉嫌醜聞報導指世界冠軍義大利在八二年世界盃決賽週的第一圈賽事對喀美隆時，曾以金錢賄賂對方球員，這項消息星期三震動了義大利的體壇。

這項報導最先是於星期二晚出現在都靈市的體育報，及後其他報章在星期三均以第一版橫題來報導此事件，這項涉嫌賄賂的消息是在下星期出版的義大利週報裡一個專欄中披露，它稱一位喀美隆秘密部隊官員在八二年六月二十三號在西班牙維戈市義大利賽和喀美隆一比一之後下令展開調查。

義大利國營電視網在下午一時的新聞報導時更以頭條姿態來報導，義大利足總已要求國際足協對於義大利對喀美隆的比賽展開深入及廣泛的調查。

根據那段專欄的其中一段稱，一位不肯透露姓名的非洲秘密部隊官員說，曾接受金錢的球員已招認，他們是賜職業球賽的羅渣米拿、湯美諾高奴及其他兩或三位球員。

義大利報章星期三報導稱，目前効力法國聖伊天的中鋒球員羅渣米拿已否認收取金錢的的指控。

義大利領隊在星期二晚反駁這項指責時，他指出這是一項迫害。自從一九七七年擔任領隊說：「我的隊伍是淸白的，我的體育生涯的唯一教條便是誠實，義大利是一支淸潔的隊伍，現在有人企圖破壞我們的形象，那些瘋狂人物是難以防範。」

波爾多穩坐法聯賽首席

△衛冕冠軍的波爾多雖然在星期三作客以〇比〇與巴斯迪亞賽和，但因暫列第二位的農特也只能以一比一與索荻畜和，波爾仍能以三分的優勢，壓倒農特繼續在法國甲組足球聯賽領先。

柯沙里以三比一擊敗比斯特後，保持第三位，只比農特少一分。星期三晚的賽事對現列第四的摩納哥却是災難性的一天，他們不只以三比三賽和了斯特拉斯堡，痛失一分，更有三名球員受傷，使他們的傷兵總數增至七人。

經過九週賽事後，波爾多仍是唯一未敗的球隊，波爾多在星期三的比賽雖然佔盡上風，但巴斯迪亞防守嚴密，取得一分十分合理。

俠士組軍大功告成

北愛國腳球星加利，嚴士唐，將應俠士球會邀請，於本年十二月至明年一，二月期間，來港客串俠士一個月。

「升班馬」俠士，昨日在尖沙咀國賓酒店舉行記者招待會，宣佈俠士升班後大計，會上，會長黃澄智透露了嚴士唐來港客串的消息。

據稱，嚴士唐爲現役北愛國腳，曾獲選爲英倫三島最佳球星，司職前鋒，八二年世界盃以正選身份代表北愛上陣，並在分組初賽最後一場對主辦國西班牙時，射入全場唯一的入球，使北愛得以晉身複賽週。

嚴士唐現時効力於西班牙甲組屓比迪斯球會，本年底至明年初，當地球季將有一空隙，故嚴士唐得以乘此檔期來港客串。

據悉，嚴士唐的身價不菲，八〇年自英國熱刺轉會屈福特時，轉會費爲三百五十萬港元，而八三年再轉會至西班牙屓比迪斯時，身價亦爲三百萬港元。

此外，黃澄智又透露，繼史勿夫，福特兩名外援來投後，俠士又在蘇格蘭物色到另一位外援中鋒，該名球員名爲布碌士，格蘭，現効力於蘇格蘭甲組馬打維，格蘭原定於昨日抵港，但因機票出現問題，來港日期將會押後，但希望能在聯賽次仗對東方前趕及助陣。

俠士助敎余俊英表示，他們獲得格蘭加盟後，將會安排格蘭與福特兩名外援出任箭頭，實行打進攻足球，以攻爲守。

乒壇

首屆歐亞乒乓錦標賽
明年一月初在港舉行
包括男女子團體賽及單打賽

一九八五年第一屆歐亞乒乓球錦標賽將於明年一月四日至七日在香港舉行。賽事的獎金合計爲五萬美元，而整個比賽的費用，預計約一百萬港元。全部四天比賽，會在港島伊利沙伯體育館展開，票價暫時未定。

是次賽事將包括：男子團體、女子團體、男子單打及女子單打四項。團體賽將分別根據洲際組隊作賽，歐、亞二洲派出十二男六女共十八位選手，自組成四隊男子隊與三隊女子隊參賽。男子團體賽採用史屆壓盃制，女子團體賽則採用哥比倫盃制，男子團體冠軍獎金是一萬二千美元，女子團體冠軍獎金則是一萬美元。

至於單打賽方面，是分爲兩個階段進行，首階段將分組循環制，每組的冠軍進入次階段的淘汰賽，分別決定男子八强及女子前四名的名次。男單獎金達四千美元，女單第一可得三千美元獎金。（方圓）

以下是兩洲參賽球員名單：

亞洲：男球員——蔡振華、江加良、謝賽克（中共），齊藤淸、小野誠治、高島規郎（日本），金琦澤、朴利與（韓國），趙永浩、洪哲（北韓），趙萬權、陳江華（香港）。

女球員——曹燕華、戴麗麗（中共），梁英子（韓國），新保富美子（日本），金容淑（北韓），許素虹（香港）。

歐洲：男球員——華拿、阿布堅、貝格森（瑞典），谷巴（波蘭），雪克萊丁、比羅背（法國），卡連力、舒爾貝克（南斯拉夫），道格拉斯（英國），潘斯基（捷克），克倫帕（匈牙利），馬索洛夫（蘇聯）。

女球員——波波娃、貝拉托娃（蘇聯），哈拉托娃（捷克），雲里斯科普（荷蘭），奧拉（匈牙利），林伯德（瑞典）。

義日跳水隊今在維園示範表演

義大利及日本兩支跳水隊，昨晚在維園泳池作示範表演，吸引不少觀衆冒雨參觀。

據贊助今次跳水表演的機構稱，義日兩支跳水隊，因赴大陸參賽，而順道來港表演，以作技術交流。

義大利與日本的跳水水準，以義大利較高，其中昨晚有份參與表演的一名義大利選手派奴，就曾參加過洛杉磯奧運，並取得第六名成績。不過，義大利隊鋒頭較勁的，還是該隊教練戴比亞斯，他獲奧運高台跳水三屆冠軍，此外，義隊另一教練卡諾園，亦曾於上屆莫斯科奧運奪得一面單板銅牌。

至於日本隊，則爲一隊較新組成的隊伍，全隊年紀均甚輕，不過，從昨晚日本運動員的表演所見，日本跳水水平已經提高了許多，尤其是在壓水花方面，不少隊員已能做到較佳成績。（伯納）

歐亞乒乓賽記者招待會，乒總會長鍾榮光（站立者）在席上公佈籌備進展。

精工熱身賽 昨以四比三挫森美蘭州

精工在大馬集訓及踢熱身賽，前午仍在馬六甲芙蓉港，出戰森美蘭州聯隊，作爲精工在大馬的第三場熱身賽，結果精工在兩度落後的劣勢下，以四比三反敗爲勝，力挫森美蘭州隊，保持不敗，三戰兩勝一和。

參加十三屆亞洲賽
香港學界足球隊昨午舉行授旗禮
卅日啓程往新德里

香港學界體育理事會將於本月三十日派出一隊十八歲以下之學界足球代表隊前赴印度新德里，參加第十三屆亞洲學界足球錦標賽，並已在昨日下午四時十五分，假香港銅鑼灣教育署總部五樓會議室，舉行授旗儀式，並由副教育署署長李越挺任主禮嘉賓。

本屆亞洲學界足球錦標賽，共有九個國家及地區派隊參賽，賽期由十月二日至十二日，而香港隊則爲上屆殿軍，代表隊定在本月三十日晚上九時半乘機啓程。

學界足球代表隊之成員，是從港島、九龍及新界各區之學校經過嚴格的甄選而組成。而爲了應付新德里的賽事，由今年五月起，球隊便在沙田銀禧體育中心教練陳融章悉心指導下，展開有系統的訓練。除了每週操練外，又安排集訓和熱身賽，例如邀請本港的甲組隊伍精工、東昇及荃灣爲練習的對手，雖然未能取得勝利，但各將均能發揮出應有之水準。

此外，這支代表隊亦跟澳門甲組華昇及青年軍較技，都壓倒對手，加强球員在印度爭取好名次之信心，相信第十三屆亞洲學界足球錦標賽，香港可望有優異的演出。（方圓）

茲將職球員名單錄下：

領隊：尹慶源，副領隊：尹威賢，敎練：陳融章，助教：陳世家，會議代表：招寄淑媚。

門將——梁兆星、邵偉業，後防——黃耀民、羅永華、黃永强、陳偉超、李世昌、楊健强，中場——山度士、侯德華、霍賢祥、黎耀光，前鋒——梁展圖、陳家駒、何輝、李福榮、蘇永樂。

授旗儀式：香港學界足球隊將赴印度作賽。昨午由副教育署長李越挺（前排右），授旗予領隊尹慶源（前排中）。（本報記者林永基攝）

流浪今派專人 採用凍結戰術 看管愉園箭頭

流浪教練朱柏和昨表示：他們在季初七人賽事中曾擊敗愉園，打破對手衛冕冠軍美夢，今次在聯賽中再度相逢，可以肯定的一點是對手將給予他們極大之壓力，定要擊敗流浪而報却七人賽敗陣之恥。

愉園雖然實力及配搭方面均較己隊强，不過，流浪亦有一套針對性的戰術，朱氏稱：愉園一雙前鋒箭頭美奧與韋夫身高大，威脅力强，基本上，流浪今仗會派專人分別「凍結」他們，減低其埋門威脅力。

以本屆流浪的人腳，球隊是存有很大的隱憂，他指出：今季己隊球員來自多支不同的隊伍，加上配合訓練時間短暫，故隊友間的默契配搭，是難望有良好表現的一點。不過，球員在狀態及拚勁方面，則是無可懷疑，只要能打出賽前部署，並非沒有追分之機會。

放棄縮骨要搶攻

愉園響會長盃賽時俾球迷柴台，整隊波失晒魂，結果四强入唔到，原因係佢地隊波過去打縮骨波，有得攻都唔去攻，領隊梁尋日話呢屆波講求活力，有得攻就攻，要打積極進攻足球，我地即管聽住先。

谷汗減磅才出場

南華搵嗰件尤西比奧嘅細佬尤會西歐，響過境搞妥工作後返嚟，吳飛要佢減十幾磅，卒之搵件鉛背心嚟俾佢穿，目的就係焗汗，睇佢尋日練習賽十分鐘踢一腳波，除非佢操練唔出真嘢，否則禮拜東方對呢件中鋒貨係唔使點怕。

輸贏已定駛乜驚

愉園究竟有冇響澳門輸俾東昇，雖然兩間會唔肯講，但係響澳門過嚟嘅消息就係堅嘢嚟嘅，愉園衰咗〇比一，呢個消息除非係澳門抄香港報紙嘅消息，否則係値得信嘅，其實兩隊都有打，使乜咁驚，除非場波唔合法咯。

襄王無夢拒門外

同精工攬到唔淸唔楚既巴貝利，無端端又跟海蜂操，可能見海蜂識咗場波，好嘅開始掂，但係神女有心，襄王無夢，海蜂話已經夠晒人，唔須要再斟，而且巴貝利既叫價亦唔低。

快活谷開羣英會 有意擒勇流浪漢

雖然尋日天雨迷濛，惟是各個練武場依然非常熱鬧，磨拳擦掌準備響個季初揮殺，初時我老孫以爲「快活谷」定必響個國際練武場作爲今仗迎「流浪漢」嘅最後考驗，于是就嚟一個騰雲駕霧飛落去睇吓先，奇怪咯，點解唔見班「快活谷」嘅蹤影嘅，唔通佢地響個大戰前夕仲秘密操練乎？

于是我老孫就用隻千里眼一望，原來「快活谷」一班兵全部都返囘自己個大本營，故此我就唔理得咁多，打個筋斗上去睇吓先，原來佢地響自己個大本營召開個羣英大會，研究吓今日點樣去捉班「流浪漢」，始拉隊去高士威道輕鬆吓。

因爲我老孫當時化變草蜢仔響佢地個窗蓬上，故此未有俾佢地發覺，所以就聽見位「領隊梁」話，過去兩年來，佢地「快活谷」唔係幾受球迷歡迎，主要原因就係佢地打出消極嘅守勢波俾球迷一個唔好嘅壞印象。

惟是今屆就要改變陣戰略，實行嚟一個爲攻主義改變吓個新形象，落佢草地就要同對方搶攻爭取首先入球，則激起本身嘅門志，起碼都知道佢地今日唔會打悶波。

其後仲聽見個「波頭權」話，雖然班「流浪漢」係拉雜成軍，惟是絕對唔能夠將對方睇少，因爲佢地有幾件失意軍人，到時是必會知恥近乎勇，無論如何今晚都要爭先入球，打窒對方嘅士氣先，若果俾班「浪流漢」搶入一球，就會變成大件，講唔定俾對方鬧死都似，我老孫聽個敎頭權咁講，亦都知道佢老人家有兩度嘢，問題就係自己班友仔唔爭氣啫，如果到時唔落雨嘅話，我老孫一定叫埋個八戒去捧吓佢地場。

因爲個國際練武場仲有幾路兵馬響度磨拳擦掌，于是我再打個筋斗過去睇吓先，原來班「大俠」亦都響度磨拳擦掌，故此我老孫就唔拳驚動佢，只有企埋一邊睇吓佢地操乜招式攻打個「衞星城」至得。

呢班「大俠」雖然響度喊殺連天，但係佢地有幾多料大家都心知肚明，最近嚟咗件「廖化」唔係乜嘢特別嘅貨式，我老孫睇佢尋日嘅表現，不外如是，個「崩牙菲」仲響度磨拳擦掌去爲佢掩護，我老孫幾乎忍唔住「扑」聲……

大俠廖化發軟蹄 崩牙菲爲佢掩護

鬼斧神功

諸葛青雲

「我是穆小衡之師暨傳玉冰之父傳天華，有椿極重要的事兒，想拜託宇文姑娘，希望宇文姑娘能慨然應允。」

宇文嫻想不到這位老前輩有事要拜託自己，眞不禁有點受寵若驚之感。

她要想答話，並也能施展「蟻語傳聲」神功，但因不知對方人在何處，故而無從傳起。

萬般無奈之下，她祇得連連點頭，表示願意接受傳天華的任何拜託。

「我要對你拜託的，不是一椿小事，而是一椿「託孤」大事……」

這「託孤」二字，宛如霹靂當頭，從驚得宇文嫻，愁鎖雙眉，止住腳步。

傳天華的蚊哼語音再起，緩緩說道：

「宇文姑娘不走也好，你且在右前方的那塊青石之上坐下，我對你一傾肺腑。」

宇文嫻目光一注，見右前方兩三步外，一叢花樹之側，果然有塊長條青石，遂走到石邊，如言坐好。

剛一坐好，耳邊密語又起，向她問道：

「宇文姑娘，關於昔年穆小衡之父穆星衡，怎樣身遭慘禍，夫妻雙亡，把一座世外桃源似的『隱賢莊』，化爲灰燼之事，你知道麼？」

宇文嫻仍是連連點頭，代表答覆。

傳天華又復問道：

「宇文姑娘既知其事，定也能知道誰是這場大禍變的罪魁禍首？」

關於這項問道，不是再以點頭作答能盡心意的，宇文嫻不禁秀眉雙蹙，在臉上出現了惶惑神色。

耳邊密語笑道：

凝聚玄功，向對方指定之處傳聲說道：

「昔日『隱賢莊』禍變，自然是因爲淳于泰這老賊，忘恩負義，謀奪產業而起。」

她的語音才住，傳天華便嘆息接道：

「宇文姑娘，你說錯了。淳于泰雖是一隻忘恩負義的貪心豺狼，但引狼入室之人，却是我傳天華；故而我才是害得我恩兄穆星衡家破人亡的罪魁禍首。」

這番話兒，使宇文嫻聽得無話可答。

傳天華的傳音又起，繼續向宇文嫻耳邊說道：

「昔年，我受穆恩兄天高地厚之恩，結果竟替『隱賢莊』，引進淳于泰這隻豺狼，害得穆恩兄家敗人亡，照理說來，我是否應該在穆恩兄夫婦絕命之時，相隨地下，以死謝罪？」

宇文嫻暗凝功力，傳聲接口說道：

「白子以死謝罪之舉，晚輩不敢苟同，你應該負起爲穆大俠教撫遺孤，報復深仇之責。」

傳天華道：

「對了，我便是爲了『教撫遺孤，報復深仇』八個字兒，才忍死廿年。如今，遺孤業已長成，大仇也將得報，責任已完，傳天華是否該自赴黃泉，侍奉穆恩兄夫婦？」 四〇六

隨筆

女伶歌壇舊事

確屬今時不同往日，現在的茶樓，多數已不做夜市，嘆茶已不容易找尋地方。習慣嘆水仙、普洱、壽眉夜茶的人，總覺得嘆咖啡的風味，不似嘆中國茶。

以前，茶樓而且有女伶歌唱，一面嘆茶，一面聽嘢，多邊享受，可稱「價廉物美」。此種風味可以說最堪回味。

香港的女伶粵曲歌壇，據有周郎癖的老人家說，係始于大道西、皇后街街口對面的「武彝仙館」，後來改爲粵香茶樓，而漸漸使有上環街市附近的如意茶樓。

戰前，當日軍侵佔廣州之後，來港避難者日多，香港的生意也日旺，粵曲亦竟而有所謂「導遊社」的林立，粵曲女伶歌壇此時亦盛極一時，連大新公司、先施公司夏天時，天台遊樂場亦有粵曲歌壇的開設，高陞、泰山、味腴名伶薈萃之所，每夕顧曲者滿座。當年唱大喉者，飛影、梅影、佩珊聲名最響。月兒、小明星、柳仙爲平喉三英，後來更有惠芳繼之而起，郭湘文又自鳳城來港，聲價稍次者，則有惜嬋、潤桃。

在廣州未淪陷於日軍之前，這一班名女伶，則分期在港穗歌唱，而廣州之盛行粵曲女伶歌壇者，始于民國十四、五年之後，粵曲歌壇，廣州話叫「唱女伶」，顧曲者，叫做「聽女伶」。當年的所謂女伶係瞽姬（通稱盲妹）而起的歌女。

廣州初期的粵曲歌壇，如西關之怡心茶樓，係由瞽姬演唱，且估計未必有利可圖，可是一經開壇，其門如市，後來一變而用女伶歌唱，俱收旺市之效。

廣州繼怡心而來者有雙門底之南如、西湖街口的仙湖、惠愛東路的利南、東堤之澄江樓、河南方面有慶雲。

當時的女伶歌壇係設于茶樓茶座，兩位女伶，習慣一唱男喉、一唱子喉，等于一生一旦，分別端端正正的坐在兩邊的椅子，中間擺一張小几、擺茶兩盅、八叉們，分別坐在女伶前面的壇下，茶客便是聽衆，茶價就比平時飲茶的時間高得多，筆者曾試過三角錢一盅，係當年電車路味腴茶室的茶價。

（巽起時）

綁架陷阱

奇能士

盡力而爲

馬龍對占美說：「我先要去查看送欵的位置，然後回到來加吧去，我想，我們應該有很多時間的。」

他們站起身準備離去，而個人和拉德握手道別，隨即走到門口。

在他們走到門口前，門被推開了，一個漂亮的女人走了進來。

馬龍的眉毛揚了起來。

進來的女人約二十七、八歲，有一副美麗的臉龐，她穿着緊身的套裝，露出均勻有致的曲綫。

她對拉德說：「對不起，我們都很担心，想知道事情進行得怎樣了。」

然後，她轉過頭來，望了占美一眼，向他點頭打招呼。

占美點點頭說：「你好嗎，巴巴拉！」

「這是馬龍，巴巴拉。」拉德替兩個人介紹，跟着說：「他正要替我把贖金送到目的地。」

馬龍禮貌地點點頭。

巴巴拉走近他的身邊說：「你會把我們的美姬找回來嗎？」

「我會盡力而爲的。」馬龍說。

還有兩個男女猶豫地站在門口。馬龍轉身對着他們。

那個男人年約三十五、六歲，體型笨重，有一頭稀疏的頭髮。女人比男人要年輕兩三歲，她的頭髮剪得很短。

這個女人長得很瘦，一雙充滿飢渴的眼睛望着他那健壯的體格。

「這是我的兒子力奇和他的妻子羅蓮。這是……」

當拉德的說話未完時，羅蓮已經急不及待地說：「這當然是馬龍了，我在報紙上看過你的照片，我聽說你是個很了不起的偵探，我相信，你一定有辦法把美姬找回來。」

占美的臉上露出了輕微的厭惡之色，顯然，羅蓮並不是一個受歡迎的人。

「我會盡力而爲的。」

「那好極了！」她風騷地擺了一下她的頭髮。

顯然，她對於她的小姑被綁架的事，似乎並不怎樣難過。儘管，她裝出一副非常關心的樣子，但是，她的造作，却不能逃過馬龍的眼睛。

她的丈夫站在一旁不動，對她的妻子挑逗地看着馬龍的舉止似乎一點也不介意。 四〇

手記

男仕們眼福不淺

阿戎

根據一家著名內衣公司的統計數字，發現了少女們的體態，有了不同的看法！

呢一家內衣公司是專門生產女性的內衣！

經銷路的尺碼統計，發覺澳洲少女的身材曲綫，較前豐滿了許多，尤其是第一圍。

該內衣公司的發言人說，在十年以前，胸圍的尺碼，銷路最高是三十二至三十六吋。

但是，在最近一兩年以來，已不適用！

這也說明了今時今日少女的第一圍豐滿了許多。

咁樣現象，對男仕們來說是一個喜訊！

因爲，一般男仕睇少女，第一眼就是雙峯插雲的部份，亦係令男

最搶手！

有人或者會問，點解會有咁樣情形呢？

其實亦好簡單，時下的少女對性早已解放！

對於兩性之間的性愛，好似食飯咁簡單。

同埋毫不相識的男仕性愛，已是司空見慣了。

所以，少女們經常都服用避孕丸。

同時，日常食物中，營養也較爲豐富，同時，運動的機會，也較前多了不少。

聞說，時下的避孕丸，內中的成份，可以增加乳房的尺碼，還對少女們來說，是一個喜訊。

一方面，可以自由自在地有性交活動，另一方面，食咗避孕丸，又可以有美妙豐滿的雙峯，實在是一舉兩得，何樂而不爲！

少女們都希望自己擁有豐滿天賦的原始本錢，吸引男仕們的注視，所以，往往會眞空上陣，這也是令胸圍增加原因之一。 一八四

們自己頑其不靈時，我們的計劃才會遭遇挫敗。——莎士比亞

命運是一個良好的女神，她不願讓小人永遠得志。——莎士比亞

意志堅强，便可戰勝惡運。——西班牙諺語

不論弱者或强者，都逃不出命運的手掌。——荷馬

謀事在人，成事在天。——科姆比斯

天命是我們談諸一切罪惡與惡行的代罪羔羊，但當我們無意對它奮鬥時便認定它是所向無敵的主宰者。——巴爾扎

上帝向各種生物隱瞞着命運之書。——莎士比亞

金途

嘉嘉

「古志成是透過蘇嘉瑋的關係才認識販毒的集團，而蘇嘉瑋表面上在政府機關工作的人，其實他的身份是個情報販子，專門出賣本國的情報。

妳別不要不信，事實上，每個國家也有出賣其國的情報者，所以蘇嘉瑋才一不作，二不休，爽脆來個先滅口，後嫁禍之計，而偉文和曼霞就是陰謀下的犧牲者。

這一切的計劃和實行完全是一個陰謀，而這個最佳犧牲人選不幸落在偉文身上。他一向喜歡討好蘇嘉瑋，也是蘇嘉瑋最摸得清的一個人。他打算把所有的罪名悉數嫁於偉文身上。

可是，偉文是一個神經正常、聰明理智的人，不當蘇嘉瑋怎樣嫁禍，祇要偉文有心，一樣能撕掉蘇嘉瑋替他披上的間諜外衣。

最好的方法就是使偉文不能開口辯解！也就是來一個死無對証的計劃！可是，祇讓偉文死亡，還不能成爲最有力的証明。因爲這種死亡太突然了，偉文自殺的理由也不夠堅强。

爲了製造偉文自殺的充份理由，也爲了留給世人不良印象，於是，他們便設計出這個殉情的事件來。在偉文『殉情』以前，還得製造一點要『自殺』的氣氛，先攪亂偉文的心情。

妳應當還記得上次有人潛入你們家裡，甚麼也沒有偷，祇把偉文的文件偷走。事實上，這是蘇嘉瑋故意把類似『秘密』的文件交給偉文，然後再由古志成請人把那些文件偷回來。

這一切都是事先安排好的，當偉文很洩氣的向蘇嘉瑋道歉失去重要文件時，蘇嘉瑋大方的說算了，表現出一副對下屬寬大的形態。

這時，偉文當然是感激不已啦！同時蘇嘉瑋又做出要提拔他的樣子，帶他進夜總會、到高級的場所去，而暗地裡却在各方面埋下了伏根。

生活・人生・命運

命運有點像女人，假使你太熱情去追求她，她就要遠遠的避開你。——查里斯五世

啊，命運，命運！所有的人都說妳輕浮，善變！——莎士比亞

你應該滿足自己的命運；任何人都不可能在每一件事物上都超人一等。——伊索

命運幫助勇者。——德倫斯

人類的命運是受苦與死亡。——荷馬

所有人類的事物都註定退化與衰落；當命運召喚時，君王也必需服從。——德雷敦 一九七

鬼唱

馬場應直播中（共）英聯合聲明

有關香港前途嘅中（共）英聯合聲明係尋日朝早簽咗。尋晚七點鐘由港督係立法局公佈出嚟。

呢個草約都算巴閉，全港電視台個的煞食嘅片集，一樣要讓路，俾電視台直播。

不過，擋啱尋晚係跑馬，香港有唔少人一樣當前途聲明無到，入其馬場搏殺。

其實，以尋晚咁嘅大日子，跑馬好應讓路，暫停跑馬一日。

不過，喺在中共同英國雙方都當個簽約日期係大秘密，遲遲唔公佈，馬會無理由停止跑馬一日。

但係馬會應該可以現場轉播港督係立法局嘅公佈，咁入咗馬場搏殺嘅馬迷就一樣可以得到第一手消息。

事關有個公佈頂住，尋晚馬場都落冷咗。以馬會個大銀幕，轉播立法局嘅嘢，包保重清楚過你係屋企睇電視。

所以如果馬會尋晚直播港督就香港前途草約嘅公佈嘅話，我諗一早就爆晒棚。

癡戀

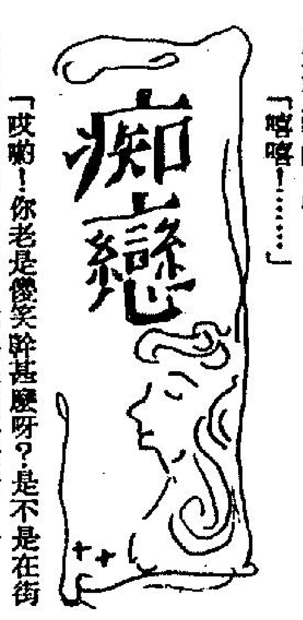

亞容告訴他說：

「少爺，張少爺回來了。」

「他到底走到那兒去了？」

「我問過他，可是他沒有回答。」亞容說：「他說已經吃過晚飯了。」

「這傢伙！叫人白擔心一場。」何永基埋怨了一句，匆匆的上樓去。

他走到張偉倫的臥房，祇見張偉倫仰臥在床上，兩手墊在頸項下，望着天花板木然地發着呆。

「噯！偉倫！你到底上那兒去了？」何永基叫着問他。

「嘻嘻！……」

張偉倫一骨碌翻身下床，他揚揚眉毛，笑得很開心，可是，却沒有說甚麼話。

「你跟亞容說已經吃過晚飯了，你到底在甚麼地方吃的？」

「嘻嘻！……」

「哎喲！你老是傻笑幹甚麼呀？是不是在街上拾到了寶貝？？噯！你爲甚麼不說呀？」何永基被他笑得有些莫名其妙。

張偉倫這才開口笑說：「你忙甚麼？等我慢慢兒自然會詳細的告訴你。」

張偉倫滿臉輕鬆的表情，他往沙發上坐下來。

何永基跟着到書桌前的轉椅上，他面對着張偉倫，臉露猜測地追問。

「快告訴我，看你這幅死相，莫非你有甚麼奇聞艷遇了嗎？」

何永基這句開玩笑的話，想不到竟說中了對方的心眼兒。

張偉倫聳動着兩肩，益發『哈哈』的大笑起來。

何永基被他逗得也跟着笑起來，不禁罵道：「你這傢伙進了甚麼邪！到底有甚麼好笑的？」 一〇〇

旋風花

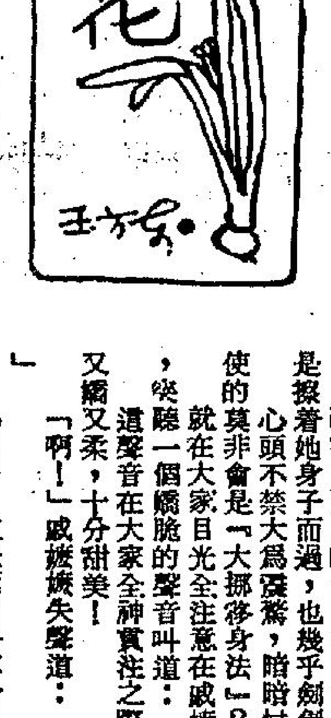

「來得好！」戚嬤嬤尖沙聲音喝着好，上身輕輕一側，一道鳥黑劍光貼着她肩頭刺過，一下就避開了鄭玄通的一劍。

黑煞神鄭玄通雖以「黑煞掌」成名，但他這支黑煞劍上，也有精湛的造詣，先前兩場，絕手要通和催命符柴一桂在兩個小丫鬟手下沒走出三招，他心中早有波心，這出手一劍豈會如此簡單，憑人家上身一側，就能輕易躲閃得開？

但鄭玄通一劍出手，就刺了個空，忽然感到自己這一劍暗藏的幾個變化，經對方上身一側，竟然用老了，所有變化，再也使不出來。心中不由驀然一怔，顯而易見，對方這上身一側之際，也同樣隱藏了幾個變化，才會使自己的劍招變化，無從發揮，口中沉喝一聲：「好身法！」

他這句「好身法」，雖似稱讚對方，但也是向敵主暗中報告，這戚嬤嬤的身法十分特殊，好讓着龍甯勝天注意她的身法。

喝聲出口，劍勢突發，一柄四尺長的鳥黑闊劍，劍光重叠揮出，宛如一片烏雲，漸漸蔓延開來，幾乎擴及一丈，大有風起雲湧，月色無光，四周盡是他凜烈劍風，把戚嬤嬤一個人影，困在他重重劍影之中。

戚嬤嬤說過，她這雙手就是兵刃，但她忽略了一點，鄭玄通這柄濶劍，足有四尺來長，人家可以在和妳相距四尺來遠，就刺得到妳身上，妳雙手無法加長，相距四尺，就連人家衣角也夠不上。

現在鄭玄通一劍緊過一劍，使得綿密有如天羅，妳根本近不得身去。

但戚嬤嬤雖被困在一片烏雲般的劍光之中，一支支來去如電的烏黑劍光，祇是像穿梭般在她身前身後，身左身右，打閃似的飛掠而過，竟然一記也刺不到她的身上。

鄭玄通揉足目力看去，祇見戚嬤嬤一個人竄來竄去，祇是在劍光中打轉，雙腳騰挪移動，上身左右搖擺，前後左右不出三步，但却迴旋自如，自己密如天羅的「黑煞劍法」幾乎沒有一劍不是擦着她身子而過，也幾乎劍劍都落了空。

心頭不禁大爲震驚，暗暗忖道：「這老婆子使的莫非會是『大挪移身法』？」

就在大家目光全注意在戚嬤嬤這劍身法之際，突聽一個嬌脆的聲音叫道：「戚嬤嬤！」

這聲音在大家全神貫注之際，聽來特別顯得又嬌又柔，十分甜美！

「啊！」戚嬤嬤失聲道：「會是小姐來了！」

「拍」！「拍」！這是兩隻手掌合拍的聲音，但這聲「拍」聽到大家耳中，漫天烏雲般的劍光，隨着倏然而滅。

等大家注目看去，鄭玄通四尺濶劍，劍尖已被戚嬤嬤合在雙掌之中，莫想掙動分毫！ 一六一

不夜天

白嘜白嫖

玲玲回想一想，也覺得茜茜的說話有點道理，如果大哥雄眞的是揸鐵人馬，便不會老是向自己伸手要錢了。但是，她又無法證明大哥雄是不是冒牌貨。

「不要管他好了。」茜茜說。

「如果不管他，萬一他不是冒牌貨，我豈不是自找麻煩？更何況，我以後如果有難，向他求助時，他便不會給我援手了！」

「唉——你到現在還畏首畏尾的，依我看，他一定是冒牌貨，不信的話，我可以要他露出原形！」

「你打算怎樣做呢？」玲玲頗爲猶豫地問。

「他今晚是不是會來向你要錢？」

「是的。」

「好吧，今晚他來的時候，你便叫我上檯，說是你的好姊妹，並說你有別的事，故此讓我陪他去消夜。」

「好吧，」玲玲說：「不過，有什麼事你自己負責後果，與我無關！」

「放心，我絕對不會拖累你的！」茜茜說。

到了十一點左右，玲玲所說的大哥雄，果然來找玲玲。

玲玲陪他喝了點酒，便把茜茜提到他的身邊坐下，並且介紹給他認識。

「噢——原來是這裡的紅牌小姐，眞的三生有幸！」

「來，爲我們初次見面而喝一杯！」茜茜向他舉起酒杯說。

他也興高采烈的舉起酒杯喝了一口。

在他放下酒杯的時候，他對茜茜說：「小姐，你眞的很迷人，今晚有沒有時間和我出去尋歡作樂呢？」

茜茜含笑點頭道：「你賞臉，我當然樂於奉陪！」

「那好極了，我訂定你了，千萬不要臨時反口！」

「放心好了，我這個人最重口齒，一就是一、二就是二，絕不亂來！」

「那最好不過了，我相信，我們可以玩得很開心的！」大哥雄說。

茜茜不想和他多浪費時間，再喝了一陣子酒，便對他說：「我們可以走了吧？」

「可以，當然可以！」大哥雄連忙點頭說。 一六九

金冠　龍華・福星・油蔴地　樂聲・富都・元朗美都　新都・快樂 K666148 H773496　新樂 K618167　寶石 K657116　大華　新大華 3-841199　華聲 3-617169　金聲 旺角豉油街

聯合廣告
金冠：今五場映　溫情喜劇 妙到飛起 睇到開心 笑到碌地　好彩撞到你
龍華・福星・油蔴地：今天五場映　鬼線人　唔到你唔與　有求必應　後晚午夜場：靈氣迫人
樂聲・富都・美都：大滿今天五場　梁家輝・倪淑君・彭健新　鬼綫人　後晚午夜場：靈氣迫人
新都・快樂：大滿第2週映　搏到盡　後晚午夜場：靈氣迫人
新樂・寶石：大滿第2週映　搏到盡　後晚午夜場：靈氣迫人
大華：最後今天請速看　性亂情迷　明天又一性愛電影　慾火情濃
新大華：九龍首輪五場請早　最佳電影最佳導演金球獎　恩桃　影壇才女芭芭拉史翠珊自監自製自導自演　充滿哲理名曲悽艷愛情片
華聲：第二週今天五場　黑獄飛鳳　後晚午夜場：靈氣迫人
金聲：60-104號 即將開幕

國泰・金門・民樂　利舞台・華盛頓　香港灣仔 京都・九龍旺角 凱聲　倫敦・國都・影都・宇宙　凱旋 荃灣 0-461419　香港仔 H551449　海運・百樂 H704646 K678091　普慶・明珠　統一・麗聲 旺角

國泰・金門・民樂：連日爆滿 民樂加映午夜場　鬼綫人　後晚午夜場：靈氣迫人
利舞台・華盛頓：今最後　坦克大決戰　人外局 五星期映　利舞台公演：柳毅傳書　華盛頓午夜場：肥水不流別人田
京都・凱聲：進第二週　黑獄飛鳳
倫敦・國都・影都・宇宙：危城十日　春情蕩漾　兒童不宜　明天獻映：天賜奇才
凱旋：撒哈拉　小波姬絲　明天獻映：人外局
香港仔：今天六場　鬼線人　特技驚人過癮
海運・百樂：口碑大讚 今天五場　搭錯車　東南亞最賣座電影！　看戲聽歌・十倍傳神
普慶・明珠：今天盛大獻映　恐怖電梯　兒童不宜
統一・麗聲：連日爆滿 麗聲加映午夜場　鬼綫人　兒童不宜　後晚午夜場：靈氣迫人

好運 淘大花園 K7556810　嘉華 太古城 H670421　嘉年 太古城 H670421　麗華 3921958　皇后・皇都・嘉禾　海城 ①②　聯華 元朗　碧麗宮　蘭宮・明月・順利　寶聲・黃金・娛樂　文華

好運：今天五場 加開四點場　孫越・少瑞・劉琪與主演　搭錯車
嘉華：最後今天　新愛奴傳　明天獻映：表錯七日情
嘉年・麗華：今天盛大獻映　陳百祥・葉可欣・黃韻詩合演　好彩撞到你　吳思遠監製
皇后・皇都・嘉禾：今天盛大獻映　令你開心的溫情喜劇　吳思遠監製・丁善璽導演　好彩撞到你
海城：兩院今天六場　好彩撞到你　尖沙咀廣東道海港城 K 696915
聯華：最後今天 未看從速　愛奴新傳　元朗鳳翔街329號地段
碧麗宮：今天四場盛大獻映　瘋狂惹笑・刺激滑稽　老虎與妙賊
蘭宮・明月・順利：最後今天・未看速看　明天獻映：表錯七日情　愛奴新傳　余安安・胡冠珍主演・楚原導演　蘭宮早場：洪拳與詠春
寶聲・黃金・娛樂：最後今天・未看速看　明天獻映：表錯七日情　愛奴新傳
文華：最後今天　明天獻映：表錯七日情　愛奴新傳　胡冠珍主演・楚原導演

影視傳真

□陳維事□

維持現狀不變，到時還可拍此類片？

演戲處事自有分別 吳彩南絕不巴巴閉

吳彩南在「日帝月后」中，飾演「巴巴閉」一嘢，這個名字在廣東話來講，是表示對任何事情，都顯得非常緊張的意思，一些雞毛蒜皮的小事，皆當作大件事看待。

雖然因演「日」劇而得「巴巴閉」之別名，但吳彩南本人處事却很有條理，絕對不是攪攪震之人。

據說，吳彩南更是一個嚮往悠閒田園生活的人。

他說「位慣城市的人，因生活緊張，大都患上神經衰弱，這亦可稱爲都市病，因爲很少會聽到生活在鄉間的人患上此病。」

在城市長大的吳彩南還說：「可能你不會相信，我是非常羡慕那些農人，日出而作，日入而息的生活呢！」

他繼續說：「我覺得他們不但生活有規律，而且與世無爭，不似我們這些城市人，爲口奔馳，終日忙碌過活。」

吳彩南很嚮往恬靜的田園生活。

登台返港當前之急須減肥 陳秀珠越吃越增磅 愛靚如命怕損儀容 嘆身爲女兒身事事執到正

登台返港後，陳秀珠已向無綫銷假，但到目前爲止，她仍未接到工作。

珠女自偸得浮生半日閒，既然公司沒有新工作安排，她亦樂得再休息一陣子，反正她登台期間，也沒有眞正休息過。

目前珠女最先決定做的事，就是減肥，她發覺自己在登台期間體重還增加了不少，人家登台走埠會瘦，她却僕僕風塵的越忙越增磅。但女藝人，如果要當靚漂亮，就必需減肥。

「我沒把握可以馬上減肥成功，因爲我最懶做運動，且不用做工作，自然會在家舒舒服服享受一下，少不免多吃東西及好好休息，要減肥可眞困難。」

珠女嘗言道，做女孩子要兼顧的太多了，不論在化裝，髮型，服裝甚至身材方面都要講究，樣樣都要執到正，否則便會被人家說是「吖嗚婆」其實女孩子打扮，也不過爲給人留下好印象，提供他們視覺上的享受，然而我又常被人指責愛靚唔愛命，這實在太不公平了。

陳秀珠登台忙個不了，連人也顯得有點憔悴。

控制不穩情緒 梁朝偉有妙法

做藝員這一行，都受到情緒不穩定所影響，梁朝偉亦有這毛病，但他絕不因此感到苦惱，在不太過份的情況下，肆意放縱自己是一種解放和正常的表現。

偉仔不算是一個太活躍的年青人，大多數時間他喜歡一個人靜靜的沉思，思索日常生活的難題、拍戲時的表情和哲學上的問題。

「所謂正常人是指他大部份時間都表現正常，反之太正常的人便是不正常。因爲每一個人都需要輕鬆一下，畧爲放肆算不了甚麼一回事，我發起神經時，亦會買張船票來回澳門，清晨又若無其事開工拍戲。」

梁朝偉在「家有嬌妻」中飾演家祺，欲與靜文補度蜜月之際，却因爲一圖則而惹上官非，再加上市道不景氣，家祺被辭退，失業後屢次求職均不被錄用，令他意志消沉。

梁朝偉與藍潔瑛結婚？對！在「家有嬌妻」一劇中他倆是夫妻。

在無綫效力已兩年 區艷蓮見謙遜 視自己爲新人

區艷蓮由兒童節目「四三〇穿梭機」的主持，搖身一變成爲話劇組的成員，跳進一個新環境，她自言是戲劇組的新人，希望導演不要嫌她蠢，加以指導。

第一次演劇集，心情當然比較緊張點，何況她還有令她担心不已的理由。

「我在無綫已經兩年，一直主持兒童節目，應該算是舊人，但對於演戲却是破題兒第一遭，拍「家有嬌妻」的時候，才知道做主持和演戲是兩回事，就連走位，燈光和說話態度等，均要重頭學起，深怕導演並不體諒，說我樣樣都不懂，幸而他們都比我預期中好，不但一

苗僑偉搏殺勤力 只爲定目標買樓

苗僑偉頗演大俠，在「青鋒劍影」中面對數位美女，却全不動心，原來心中專注事業，希望快點儲足金錢，便可望當上業主。

阿苗

粗線條一點，但頗有法男風範。」亞苗看着造型照，自顧自的頗有陶醉感。劇中還有三位漂亮的女藝員，包括莊靜而、楊盼盼和劉嘉玲等，阿苗可算是萬紅叢中一點綠，不過阿苗現時正搏命賺錢，他的眼中只瞻着買樓的方面。

「現在沙田住所是向人家租的，我希望在市區物色一層樓宇，只要六百至七百呎夠一個人住便成了，現在錢是夠的，但一次過拿大筆錢出去，錢根便畧爲緊一點，反正現在業主不用收樓，再賺多點便錢好了。」

買樓置業似乎已成爲藝員們的目標，苗僑偉也不例外。

娛樂圈

走紅電視圈出身鮮爲人知 潘志文影訓班畢業 山東拍戲順作旅遊

相信很多人都看過潘志文在螢幕上演出，但這位電視界紅人，原是出身於電影訓練班，這個「秘密」却是鮮爲人知曉。

對此，潘志文笑道：「自我畢業以來，便一直留在電視圈發展，也難怪別人不曉得。」

潘志文在「武則天」的演出，還有數集戲便拍竣，相信在不久後，便可閒下來休息一會了。

不過，潘志文並不同意，原來拍罷「武」劇後，便立刻要北上山東，拍演另一齣新劇「八仙過海」。

如此說來，潘志文恐怕短期內都沒有休假的機會了，至於甚麼旅遊等計劃更是不消說了。殊不知他笑道：「雖然是忙於拍戲，但我也會出外玩一番。」

潘志文何出此言，原來他滿肚密圖，準備趁這次上山東拍戲，順便與其他藝員到各地遊覽，以稍舒連月來的辛勞。

相信沒有幾個人知道潘志文乃出身於電影訓練班的吧！

楊錫時意外新潮 演劇集奉命扮嘢

楊錫時電了一頭曲髮，再抹上一層睹喱膏，好不時髦。

想不到小伙子居然這麼新潮，髮式之新，與潮流看齊。

楊錫時一派得意之相，說：「這個全是意外造成的，這是接獲『日帝月后』監製劉嘉豪之命而燙的髮，全是爲劇情所需，萬萬料不到這個頭髮會是目前最流行的髮型之一。」

據楊錫時說，這個頭髮爲他帶來不少笑話。

楊錫時說：「頭髮燙上啫喱膏，外表看來就像剛洗完頭一樣，濕濕的感覺。每當在公司碰到不明內裡原因之人，他們總會關切地問一句：『看見你眞可憐』，連洗髮時間也沒有，要在公司裡洗頭』。初時被他們逗得不知好笑還是好嬲，後來被問得多，索性自欺欺人的說是出門時遇着那些失魂雨，給淋過正面，他們倒也信以爲眞。」

楊錫時（中）的扮相本全無古裝味道。

戴慧法利迪 具演戲天才

戴慧法利迪——TEVAITE VERNETTE是個對影迷陌生的名字。事實她確是一張新面孔，「叛艦血史」中才亮相的她，飾演一位大溪地公主，與男主角米路吉遜在戲中是一對情侶。

爲了拍攝這部影片，大溪地是外景地之一，製片人班納德威廉斯率性就地取材，從數百應徵而來的少女中，發現了年輕可人的戴慧法利迪。

一九六四年八月出生在巴比堤島上的戴慧法利迪，有一個姐和兩個弟弟，學生時代她最喜歡讀歷史小說，也是一位影迷。同樣也愛爵士、搖滾音樂和的士高。

當她十六歲那年，曾漫遊法國，德國以及美國，因此這位南太平洋小島上出生的姑娘，並非沒有見過世面的「土包子」。

與她演對手戲的米路吉遜，也大讚戴慧法利迪是位美麗，氣質特殊白可人兒。她在「叛艦血史」中的戲，雖不及米路，安東尼他們那樣多，但却毫不怯於與這些大牌明星演對手戲，實在難得。

今日電視節目

亞洲電視中文台

- .15 午間小聚
- .45 家春秋
- .55 烽火情仇
- .45 下午茶（婦女節目）
- .00 直播尤德爵士在本港舉行記者招待會
- .30 閒日仔時間
- .00 宇宙奇兵
- .30 超人
- .00 神奇小子
- .25 新聞摘要
- .30 智多星橫掃賭城
- .00 「香港一日」 新聞報導及天氣報告
- .00 奉告
- .05 劇集：「日帝月后」
- .00 新聞簡報
- .05 龍的家鄉
- .30 劇集：「武則天」
- .28 財經滙報
- .30 追搖今晚夜
- 11.05 最後新聞
- 11.15 今日晨操
- 11.45 午夜影院：人道 紅線女主演

（明日節目）

- 大家早晨
- 9.0 七小福
- 9.30 歡樂時間：俠聖
- 閒日仔時間
- 11.00 再見狂牛
- 12.00 湖海爭霸錄
- 1.00 午間新聞及經濟快訊

亞洲電視英文台

- .30 閒日仔時間＼金貓卡通片＼新蝙蝠俠奇遇
- .00 閨房趣事
- .30 孖寶小韆星
- .00 新聞及天氣報告
- .30 A組織（新片集）
- .30 新聞簡報
- .35 電影：末路 路易士高士湯主演
- 11.25 新聞報導
- 11.35 全日播映完畢

無綫翡翠台

- 1.15 下午劇場：「鬼咁夠運」
- 2.10 「風物誌」
- 2.15 婦女新姿
- 3.15 「過客」
- 4.00 巨鯨無比敵
- 4.30 430穿梭機
- 5.15 「青春道上」
- 5.55 「忍者神通」
- 6.25 每日一字
- 6.30 新聞報導及天氣報告
- 7.00 奉告
- 7.05 劇集：家有嬌妻
- 8.00 香港八四
- 8.28 「動向索引」
- 8.30 劇集：「魔域桃源」
- 9.30 新聞報導
- 9.35 歡樂今宵
- 11.15 新聞報導
- 11.30 今日財經
- 11.35 每日一字
- 11.37 「重案突擊組」
- 12.35 粵語長片：歌唱郎歸晚 鄧碧雲主演
- 2.20 粵語長片「富貴似浮雲」 紅線女主演

（明日節目）

- 9.45 月光假面俠
- 10.25 粵語長片：枕邊驚魂 張瑛主演
- 12.05 北斗雙雄
- 1.00 午間新聞

無綫明珠台

- 12.00 教育電視
- 4.00 芝麻街
- 5.00 摩登貓
- 5.15 熊人仔
- 5.40 生物奇觀
- 6.05 海上樂園
- 7.00 新聞及天氣報告
- 7.30 奇妙的眞實世界
- 8.00 花旗COAST TO COAST
- 8.30 龍的心
- 9.30 新聞簡報
- 9.35 明珠九三〇「教父傳」
- 11.45 新聞報導
- 12.00 明珠K100
- 12.30 午夜電影 最後的鬥爭

一晚睡不着覺 並非等於失眠

失眠永遠是醫學界討論的題目，而失眠也是一種永遠糾纏着人的疾病，其實我們任何一個人偶然是會望着天花板過了一夜的，甚至沒明顯的理由，也會睡不着覺的，一晚不入寢，那并非意味着你是失眠。

許多人担心睡不着覺就是失眠，然而我們常是不一定有一個長時期睡覺的，我們就以爲自己是失眠，其實以前的專家說的每天要睡八小時，這一個理論，已不能確立，在上次世界大戰時，英國許多人在受德機空襲中，夜間長時間不能入睡，還是可以支持下去。我們現在從許多名人的每天工作一大段時間，祇睡三數小時，仍可以維持良好的精神，就知道并沒有正常的「睡眠量」的。

有些人每天需要睡覺七小時或八小時，其他人需要四小時或五小時，因人而異，如果心頭有興奮的事，大可以瞪着眼到天亮，并不影響精神。我們年齡越大，我們需要的睡眠時間越少，因爲他們大多不要做事，而又少體力的活動。

倘若你在昨宵睡得很少，而在次日上午精神不振，又容易激怒，那麼就証明是不夠睡了，應該多一些休息，即使是不完全墮入夢鄉，躺着小睡，也大有幫助。

倘若你在床上輾轉反側，數小時也不能入睡，或許是太熱，你可能需要較軟或較硬的床褥，不然的話你是太早上床了，也是不能很快入寢的。

設法看看深夜的電視節目，使你容易疲勞及入睡，看一本書或是聽音樂，但是不要立即上床，直至自己的眼睛也疲倦了，才入房去，這對於快些睡覺有幫助。

在上床的時間喝一杯熱奶，是對你有幫助的，因爲牛奶內有阿米諾酸，可使人入睡，避免在上床之前喝茶或咖啡，因爲它們都含有刺激劑。如果你不能入睡，而且成爲是慢性疾病，可能要去求診醫生了，特別是有緊張及焦慮，而服食安眠藥則又有危險，因爲很快就形成習慣，後來就失去了效力。

舊式的治採失眠方法仍是有用的，但是可能刺激一個人變爲興奮，不能入睡。英國的專家說，你不妨回想你以前渡假的一段快樂日子，想係你仍在那個地方，把其他的思想全部消除，逐漸可以進入甜美的夢鄉。

最惡劣的事情，是担心自己睡不着，失眠或損失了睡覺的時間，是不會受傷害的，而且在數天後，能夠迅速補償的。倘若你發現祇是匱來一兩小時，很難再入睡，不必强求，這是不要緊的，吃少許點心，做些少事，直至你準備再睡，失眠不會毀滅你的。（東名）

下午茶

勿信速成減肥

對於保持身段苗條，相信是任何一位女士都希望的，特別是一些胖小姐。

在不少刊物中，便有一些所謂速效減肥方法的宣傳，使身體發脹者「心動」。

但減肥究竟有沒有速效這一回事呢：據醫學家指出，實際上是不可能的。

而且任何造成的減肥方法，若無醫生指出下進行，均有危險，不可以輕些。

每一年的夏季，都是減肥的旺季，一些身型比較肥胖的太太小姐，都一定提起表於減肥，但若這種信一般神奇宣傳，希望換失觚另一回事，若是遵照一定不食的方法而減肥，可能會造成後遺症，實在是非常危險。

至於服食一些所謂「減肥丸」，是主要不用是抑制食慾，而同時亦是有頗强烈的興奮作用，可使人緊張、失眠、憂慮、血壓高、引致頭痛，血壓上升甚至，病等症狀。

所以對於減肥藥物，實不可輕易服用。

健康之道，在乎飲食正常，運動有量，持之以恒，方能使身體保持强壯。

記憶力

根據美國金利蘭州伯賽大心理研究專家柏倫博士認爲：「你的記憶力有如一龐大的檔案室，若善加利用，不管你年齡多大，它可以好好爲你服務。」其實記憶與學習決不可分開，必須先學才能記，若是學了不能記，則等於沒有學。因爲人類的文化就是人類知識記憶的果實了。

記憶有短期記憶及長期記憶之分。短期性的僅爲大腦的一種活動狀態，過不多時——常在事情發生一小時內，那種記憶或轉爲長期（永久）儲存，或者消滅。長期或永久儲存是腦細胞的內部或附近經過組織上細微的變化。換言之，要保持一個記憶達一小時以上，必須實際上刻印在腦海，才能永遠把它存在那裡。雖然據學者之研究，認爲小孩的記憶力特別强，特別是三年級至六年級的，他們可以一次過記下很多東西，但成年人也不必以記憶力衰退而自餒，利用業餘自修與記憶，亦足以成就偉業呢！

其實我們日常空餘很的時間多，例如在搭車期間，或在路上等朋友等間，我們都可利用那些時間，把我們要記的東西寫在卡上，隨時掣出來看，有些專家就是用這個「一日三次」的原則

已有的記憶是可以再重新組織起來，成爲一種全新的東西。故此希望大家能好好的利用自己的記憶力，把所學習的

斯人已逝

聞得梁醒波病榮在美病逝，實在很大感觸，早在幾年之前，他還與于素秋一齊遊海洋公園，大伙兒一齊拍照，當年的「牛榮」精神矍鑠，想不到幾年之間，便有如此大的轉變。

功力深厚之粵劇老倌眞是越來越少，梁醒波病逝於浸會醫院，猶記得是新年前後，一班行家還說：「但願波叔有驚有聖，千萬別在深夜，午夜逝世，否則，嚴寒天氣走去探訪，眞的不好受。」

梁醒波果然在某日中午逝世，行家們守在浸會病房門外等消息，在這邊哭啼啼走出來，我們已知不妙，一窩蜂擁去病房，已經空空如也，說時遲，那時快，待在大門外的已拍得仵工抬屍出去的照片。

平日是個大胖子的波叔，死後體型縮小幾個碼，如非仵工證實，眞不相信瘦小的屍身是屬於波叔來的。

還有何非凡、尤芷蘭，前者已踏入老年，已是中國人所謂「笑喪」，後者則四十左右，入棺前秀髮插上一朵大紅花，其夫及子女哭得呼天搶地，令人爲之鼻酸。（雲）

雲妮片語

請教醫生 不要害羞

女性有時有很多問題，不敢向醫生請教，因其實這是不必要的，因爲病向淺中醫，而且老是心中有「隱憂」，也會終日感到不安樂，使人情緒亦不穩定，無精打采。

女性羞於請教醫生的問題，多與性或陰部有關。

正如一位少女說，她時常有白帶，雖然無惡臭味，但她却不知道何種白帶才算是有問題的。

一般來說，女性在每次月經之間，都會有白帶或陰道分泌物，這些分泌物來自陰道壁，作用是保持濕潤，同時冲去陰道兩旁的壞死細胞，和月經時殘餘下來的纖維。

正常的陰道分泌應該只有少許，狀成黏結涕狀，白色而透明，無味。但若是漬於內褲，色澤會稍黃。

在月事前至內兩三天，因爲陰道壁較濕，所以應該會有白帶或分泌物的，不過，若至排卵期，分泌物又會增加，而放一塊護墊在內褲，可免留下污穢。

在排卵期後黃體素分泌增加，於是，陰道的分泌物又會漸減，直至下次月事再來，才又增加。

雖然大致上如此，但由於每人的天生體質不同，故此每個婦女陰道分泌物的多寡，却大有出入。

所以婦女應當自己留心，注意自己陰道分泌物的量，才能夠斷定何者爲多，何者屬正常，不能夠拿自己來和人家比較，但至於分泌物若有臭味，便要多注意了。

扯西拉東

有人想來香港 又有人想離去

趁有兩天假期，百無聊賴便往澳門走一趟。

離開新口岸的水翼船碼頭，看看時間才十二時多，肚子未餓，便走上碼頭傍同力球場上的賭場逛逛。

十賭九騙，我始終相信這個格言的——因此沒有投注一分錢。

牌九桌旁兩位老人家，看來已七十多歲了，正全神貫注的下注，那些荷官似乎都與他們兩人相當投契混熟的，親呼他們的渾名——鄉長啦，大官啦。

在猛烈的陽光下，發覺沒有甚麼好去處，心想不如往黑沙灣游泳，埋藏在那些火山岩般的黑沙中吧！

五時許，拖着疲倦的身軀乘搭巴士返回澳門市區，坐在南灣的大榕樹下，望着西邊緩緩下沉的夕陽，人說：「夕陽無限好祇是近黃昏。」

晚飯後，身體異常疲倦，便往一酒店附設的蒸氣浴室按摩。

呢！別忘記，它祇係收六十元一票，不要太貪心。

貪心？不，是要求高。

「先生，香港來的嗎？」按摩小姐主動的勾搭。

「是的。」

「做兩個鐘如何？我們這裡拆賬很低呢，每月祇賺得二千多元，我以前車衣日薪也有一百元，不過因爲大陸工人搶食，所以使到工資大跌。」

「那香港還不是一樣。」

「人們說香港的按摩小姐月入七、八千元。」

香港眞的是很多人發夢都想到來的地方，但許多身在香港的人却千方百計的想離去。（壯）

隨想曲

應變

中共和英國終於在香港前途協議了，有人形容這是歷史的「巨變」。

作爲香港的一分子，縱然對政治怎麼沒興趣，也不能對自己將來的命運沒興趣，又怎能不留意呢。

協議的內容，雖云是草簽，但可以肯定能修改的地方不會太多，而且「原則性」的問題也不會改。

對於這一點，相信每一位港人都很清楚，亦深悉大勢難移。

不過有一個好現象，便是這數天來，本港的金融市場情況「表現」一片好景，似乎是爲了歡迎協議而「向上」。

對於這種「信心」，相信本港不少人士是眞心「歡迎」的，因爲在這個時候也沒信心，便眞危矣。

香港經歷的「巨變」不少，今次亦可算是其中最嚴重的一次。但從過往港人的堅忍不拔，適應環境之能力來看，港人是可以應付任何巨變的，只要我們適機會「應變」。（葉）

新藝城備受威脅作應變

十八歲仔少不更事？

新藝城備受威脅作應變
十月初起三西片院綫合併一聯映

邵氏、嘉禾聯綫合作之後，新藝城備受強大威脅，爲了應付這方面的問題，經過長時間的籌劃之後，已作出最後的決定。昨日，麥嘉公佈這次應變計劃。

據麥嘉透露：由十月初起，新藝城將組成一條新的院綫，已得到現時經營中的三條西片院綫答允，今後會合併爲一聯映。該三條西片是：（一）凱聲、京都、華聲。（二）新都、快樂、大光明、寶石、新樂。（三）海運、百樂、金聲、好運。

上述三條院綫合併之後，而聯同麗聲綫聯合公映新藝城的製作，麥嘉表示：在黃金檔期時便採取此法，以迎拒邵氏，嘉禾聯綫，此就可爭取票房和「搶錢」，事緣黃金期時，觀衆量多，單綫與對方作抗，必定屈居下鋒。

非黃金假期時，新藝城則提供其他國片片源給新組成的院綫，倘若片源不足時，該條院綫又可分爲三條，各自發行西片，麥嘉表示：這種合作方式，較爲靈活，各方面也得到好處。

張國榮已走運
在娛樂圈地位提高

張國榮在歌壇已有多年歷史，在四年前，他原以唱英文歌爲主，後來時勢所趨，改唱中文歌，出版第一張粵語大碟「情人節」，反應並不理想，此後就轉向電影圈發展，成績不錯。

論歌藝，張國榮是不錯的，他是一位經過一段時間鍛鍊出來的，對節奏感掌握得很好，帶磁性的歌喉也挺悅耳，此外他還擁有一張俊俏的臉孔，而且很年輕。

初出道時，張國榮的歌未能爲廣大聽衆接受，可能被人認爲有點「姐形」。但在電影圈，他這種稚嫩的形象，曾被成功地利用，就是在那以色情鏡頭著稱的「紅樓新夢」中，他飾演賈寶玉一角，無論外形與神態動作，都把曹雪芹筆下的賈寶玉演活了。

隨着年齡的增長，廿歲以後的張國榮，無論在歌藝與演技上都有了更成熟的表現，令他最高興的，以改投新唱片公司後，一首耐聽的「風繼續吹」，爲他帶來轉機，歌迷開始對他注意，稍後的「一片痴」與最新推出大碟「柔情蜜意」，更在樂迷心目中打下烙印。

張國榮本人是個感情豐富的性情中人，他的歌也灌輸入豐富的感情，所以聽起來聲入心通，加上他多年來不斷苦練之下，歌藝突飛猛進，於是在時機配合時，便出現柳暗花明又一村的好景。

張國榮與張曼玉合演的「緣份」，頗引人注目，有先聲奪人之勢。

最近有一件令張國榮興奮的事，是唱片公司爲他安排的「張國榮國際歌迷會」宣告成立，初步參加的歌迷已有數百人之多，看到他（她）們的熱情與瘋狂擁護之表現，使張國榮心花怒放。

在邵氏公司，張國榮也日受倚重，在華山執導的「楊過與小龍女」擔綱演出楊過一角後，又在黃泰來導演的「緣份」中獨當一面。

對於「緣份」這部新片，張國榮非常重視，因爲這是一部時裝歌唱片，在戲中有很多歌舞場面，在銀幕上可以同時表演歌藝與演技。同時，這部片的配搭是「一皇二后」，他是擔綱小生，而張曼玉與梅艷芳是女主角。

至於「緣份」中的多首插曲，當然由他與梅艷芳主唱，甚至連張曼玉也在此初試鶯喉。

余安安盼有第二春
對象選圈外生意人
計劃月底休息明年始復工

余安安表示，在娛樂圈八年，已覺疲倦，所以着意去美國看看是否有生意可做，預早鋪路。

對她來說，最好是遇到一個合意的圈外人結婚，然後退出娛樂圈，做其他事業。

她已作好計劃，由九月底開始休息，或暫停演出，到明年初才復出。

期間，余安安準備去歐洲一行，隨同姐姐往皮鞋店辦貨，年底，則到美國玩個把月。

余安安小休到歐洲遊玩及辦貨，直言已厭倦娛樂圈。

「水兒武士」還有六場拍外景，記者找了一輛小巴往探訪，只見查傳誼正在烈日之下，拍女主角傅欣欣的奔跑場面，由於兩扇木門乃用人手以鋼綫拉動，此人工機關時間配合困難，NG了多次才拍完這鏡頭。

村屋內，萬梓良與余安安皆乘着陣陣涼風，在閉目養神。

余安安聽是人聲，即張開眼，且有記者舉機，立時企直身子，拒絕以美人春睡的儀態見報。

余安安看來精神很好，但她表示在拍完「水兒武士」時，不打算赴台拍三泰公司的製作的電視劇了。原因是最近經看醫生，檢出有嚴重貧血，醫生警告她若不好好休息調養，恐防隨時暈倒。

移民熱潮掀起
俞可欣未打算

俞可欣以思遠公司的新片「好彩撞到你」，打進了香港電影市場。該片還未正式公映，已有幾位片商及導演，力邀她拍新片。

俞可欣對此很感欣慰。朋友們都提她說，她不妨早定下在港安居下來的計劃了，因爲她將會在港長期發展。同時，她的男朋友劉德華，也在香港。

這幾天，「九七問題」進入高潮，但俞可欣不太緊張，俞可欣的母親，已隨其姊姊入籍了美國。如果俞可欣要到美國作移民，是隨時可以由其母親代她申請。

可是，俞可欣說，她並沒有打算做移民。

俞可欣在十多歲時，曾來過香港旅遊。這次重來，竟已成爲明星了。她拍「好彩撞到你」時，覺得拍戲很過癮。她尤其是很喜歡黃韻詩，因黃韻詩給她很多幫助，教他怎樣入戲。所以俞可欣視黃韻詩爲大姐姐。

賴建國下月赴台
參加角逐金馬獎

[illegible]」，已報名金馬獎，競選最佳片、最佳導演、最佳男主角、最佳女配角等四項。

賴建國透露：雖然，他的「先生貴姓」角逐金馬獎，不過，對於成敗得失，他並不介意，但相信，該片參加金馬獎，對於他本身與影片均極有利。

由於該片角逐金馬獎，台灣片商與院商，極爲重視，賴建國今後亦會成爲台灣片商所矚目之導演，對於打開台灣市場，極爲有利。

「先生貴姓」月前推出，各方反應甚佳，嘉禾對他更具信心，賴建國透露：上次「先生貴姓」是影舞者與嘉禾合作，此次執導「內子外子」，則爲純粹打工性質，這是他事業的開始，他會更加投入，全力以赴。

[illegible]子外子」。如今賴建國已經着手籌備工作，劇本，演員人選等，亦已經有了初步的復稿。

（章行）

憑「教父」擠身大師級行列
哥普拉雖已名利雙收
從影以來作品卻不多

每一部影片都由幕前幕後的許多工作人員努力合作才得以完成，幕前的演員通常都較容易爲人熟悉，幕後人員則比較不受人注意導演及製片人可能是一種例外，其實一部影片的成功，很多傑出的幕後工作者往往功不可沒。比如說：「局外人」這部片，它的導演是法蘭斯哥普拉，這名字對影迷來說是絕不可能陌生的，但它的攝影師，製作設計，編劇，剪輯，服裝設計及作曲人員呢？

史提夫波林是「局外人」的攝影師，加州大學電影系畢業生，攝影過的影片有「現代啓示錄」「逃亡藝術家」「死谷」等。甸泰華拉利，製作設計人，替所有卡普拉影片設計，憑「教父」得過奧斯卡獎，是電影界最傑出藝術指導，參與設計過的影片有「雌雄大盜」，「小人物」，「夢中情人」等，不久將來他計劃做導演。編劇人嘉芙蓮姬露仙羅維，加州大學畢業生，起初修讀小說寫作，後轉讀電影，「局外人」是她第一次加入電影界的首部劇本。

剪輯員安泥歌莎原是法國人，在蘇邦大學得美術歷史學士銜，後再入哥倫比亞大學讀電影，參與剪輯過的影片有「一人力量」「夢中情人」等。服裝設計師瑪芝賓華絲，專替電影及舞台劇提供服飾，並教授服裝設計，但作爲專用電影服裝設計師則以「局外人」爲首。卡米哥普拉是作曲人，擅長吹笛，七四年憑「教父續集」得過奧斯卡獎，曾做過巡迴演出百老滙音樂劇團的音樂指導及指揮。

嘉蘭高絲典雅
兩度提名金像影后
有機會三度競名銜

長居於英國的嘉蘭高絲，與梅麗史翠普在神韻上有點相似，只是嘉蘭高絲還多了一點英國的老式典雅，好像不屬於這個年代。

嘉蘭高絲憑着「阿甲西命」和「戰慄」（THE BIG CHILL）連續兩年獲得提名奧斯卡最佳女主角，她與羅拔烈福合演的新作「天賜奇才」可能令她有第三次機會競逐影后名銜。

近期，關於嘉蘭高絲的新聞不少，她的個人攝影集將於十月出版，其中還有一些突破性的照片。

繼「天賜奇才」後，她與影帝羅拔杜華隨即投入新片「石孩子」（THE STONE BOY）的工作中。羅拔杜華是因爲在「天賜奇才」中首次與嘉蘭高絲合作，並且非常欣賞對方的演技，所以在開拍「石孩子」時便即向導演建議，邀請嘉蘭高絲飾演他在戲中的妻子。

嘉蘭高絲不介意演任何角色，歹角、老角都同樣樂意，但她堅拒反串，念中學時，她曾在莎士比亞話劇節的滙演中反串羅密歐，扮相十分俊俏，只可惜當她在劇情需要下，要親吻茱麗葉的嘴唇時，她感到極爲尷尬，幾乎演不下去。

英國式女性美的嘉蘭高絲。

低調反蘇電影題材別開生面
羅賓威廉斯甚投入
學俄語力求俄國化

製片家兼導演保羅馬蘇爾斯基，在太空幻想虛構片如此吃香的時期，敢拍一部別開生面題材的電影，可以說是大膽之作，這部名叫「蘇遜河上江都」的新片，是喜劇男星羅賓威廉斯担任主角的，他是扮演一個蘇聯的投奔自由者，爲了拍這一部片，他三個月來攻讀俄語，每天五小時，雖然並不是在片內要他說俄文，但他說可使他俄國化。

羅賓威廉斯學習如何講寫及閱讀俄文，他的教師是前蘇俄導演大衛甘堡格，確使他學到正宗發音的俄文了，片內一部片仍描寫他在蘇聯的時間，是要一些俄語的。他扮演的是伊凡諾夫，是一個莫斯科馬戲班音樂員，他又要吹色士風。

爲了逼眞及會吹色士風，他每天化兩小時，學吹這一個樂器，爲時八個月，而這一份努力使他獲得了報償。他說：「我實際在每一個有吹奏的場面，眞是由我吹色士風，因爲我學習的時間還是比較短，長的音樂，就由他人吹奏，我勉強做做樣子。」

羅賓威廉斯拍這部片很認眞，他對此題材的電影深感興趣，他盡了全力，他說拍過十多部電影，從未這麼認眞，爲了明天的一個場面開鏡，他可能通宵作準備。

「蘇遜河的江都」的劇本，也是由這個製片家執筆的，描寫自由的觀念及情緒改變，本來片內的音樂員伊凡諾夫，是無意向美國投奔自由的。這個莫斯科馬戲團要赴紐約表演，對許多人是一件興奮的事，而他的一個好朋友，馬戲團內的小丑，就準備投奔自由。

而他卻勸告小丑放棄投奔自由，他對於受蘇俄秘密警察的虐待及監視，並不在乎似的去接受蘇聯的生活方式，但是當他與馬戲團抵哈頓，在百貨公司購物之後，就改變了主意，在一個義大利的香水女售貨員的幫助下，要求政治庇護。

但是這一部片，事實是根據一個眞正的紐約色士風樂手準德威士特的由蘇移民赴美改編的，有如羅賓威廉斯說得好：「除了故事已不同，而角色的其他部份，卻完全是我自己。」

片內許多幽默的地方，當然是對蘇聯極盡諷刺及挖苦的能事，伊凡諾夫在超級市場內看見那麼多的種類的咖啡可供選擇，當場爲之暈倒，在共黨統治下的地區，厠紙的供應也成問題，而製片家祇是想拍一部低調的諷刺蘇聯的電影，但頗有力量，當然似乎是少了一份巨大的衝擊力的。

至於女星是不出名的瑪莉亞干芝達，有歐洲人的特點，然而通常是低成本賺大錢的電影。

（前座客）

羅賓威廉斯的莫斯科馬戲班音樂員扮相，可有俄國味？

俯拾即是　·文涼·

十八歲仔少不更事？

香港的青年十八歲就可以做業主了，如果法律委員會的建議，十八歲即可以有訂立契約的權力及受到承認的話，那麼在將來，很多女仔在剛到十八歲，不必父母同意而被上嫁衣裳，把法定年齡由廿一歲降至十八歲，是一個討論了很久的問題。

現在的孩子早熟，與以前的廿一歲的青年不同，身心方面可以說是達到成熟，不過一件事是有兩面的，十八歲仔唔生性的話，手上有一個可以存錢的戶口，是父母親早就替安排好了的話，還是早已承受了一份身家，他可以自己控制，一下子運用不當，會全部花光的。

香港有許多事情要做，但是在年初曾提出討論把法定年齡降低的問題，這一來是可以與英國看齊，姑勿論十三年後香港是怎樣的情形，把合法年齡降低，贊成與反對的均有，因爲十八歲的青年已讀完了書出來做事的實在不少，且有好的表現。

十八歲已是考取某些職業及受訓的起碼年齡，有人說既然可以召收投考紀律部隊，那應把這個歲數變爲合法年齡，并無不可，以前是說，十幾歲仔，少不更事，這句話可以的，現在以某一角度來說未必適合。不少十八歲仔對許事物的判斷，已看得很準確，且會自己一個人大胆出國留學，在生活上照料自己。

不過，十八歲青年仍不定性，也不出奇，如果說到唸書，約是中七，仍是一個學齡，可能仍要繼續唸書，到了這個年齡如果是不聽人話，我行我素，是會擸板的。在香港十八歲是要領成人身份証了，發給正式的護照。十八歲女仔的身體已發育得很成熟，可以立即做母親了，雖然在心理上未有這個準備。

如果不繼續升學的話，十八歲就出來做事了，此時他打合同也沒有效力，因爲合法的成年人歲數是廿一。但是時代已有變化，現在十八歲的青年已成個大個佬樣子擺出來，雖然有成年人身份証，但還要在三年之後，才可以簽字有效力。

十八歲已唸了許多書，以戰前來說要馬上踏出社會找事，但是這個歲數，做什麼事也合法，另有它的缺點，他們可以自己處理財政，有錢父母就管不了，男孩子去找一女人同居甚至結婚，父母反對不來，你不去註册署簽字，他找一個老人見証就成其好事。

十八歲是青年血氣方剛的時期，他們會不顧一切，爲所欲爲，我行我素的。當然從前在鄉下，兒子不會拖過十八歲才結婚的，因爲父母抱孫心切，在現代社會自動離婚，不過太早成年，他們就快些先食禁果。（文涼）

晚香

揀飲擇食　·帆張·

魚翅昂貴無益

喜宴無翅不行，這種習慣似乎鐵定不能變，若首實際，平價酒席把魚翅一味放棄亦不足惜，私以爲，與其吃劣翅不如來一個似樣的湯羹爲佳。祇是主人家爲求面子，又恐無翅令客人見怪，其實這種顧慮是多餘的，付出公價人情參加飲宴者，理應懷着體諒之心，可惜，大衆都認爲酒席而無翅不成體統，而酒家更不贊成沒有魚翅，因爲那是利錢最高的菜色。看來，要突破也不容易。

就以在下來說，對魚翅無甚好感，昂貴又無益，也談不上甚麼美味，蓋魚翅本身乏味而帶腥氣，炮製經過加工，可口全靠配料提味而已，雖然有人認它能治療糖尿病，功效並不顯著，至於營養價值，更不及許多廉價食物也。「滋補養顏」之言，亦令人懷疑，作爲席上珍，名大於實就眞。

看見某酒家標榜的特價酒席，六百大元，其中就有鷄絲生翅，別一家千五元酒席，也是鷄絲生翅，看官不必奇怪，妙就妙是魚翅的等級與斤兩方面，六百元的翅期望之結果必然是失望。

熱話冷說　·源洪·

械劫案「春風吹又生」

「野草燒不盡，春風吹又生」，這兩句話，正好用來形容本港的械劫案。

記得在今年年初，可以說是悍匪的天下，劫銀行，劫金行等案件急劇上升，而且差不多每一宗案件，匪徒都是持械的，刀、劍之類的「兵器」已成爲落後的用具，改之而用的，如曲尺、左輪等槍械，成爲匪徒常用的工具，不清楚的，還以爲香港取消了槍火禁令，而匪徒所用的槍械，其火力較警員的點三八口徑還要威猛。

但經過本港警方人員的努力，終於破獲了多個「軍火庫」，除搜出大批軍火槍械外，還拘獲了不少疑人。其中有些據知爲「軍火庫」的主腦人物。

警方一連串的突擊搜查行動，的確是收到了一定的阻嚇作用，起碼在過去數月內，持械行劫的案件驟降是最好的證明。

但在近週，似乎又有死灰復燃的跡象，除了劫案有顯著增加外，持械行劫的個案亦相繼增加，最近在中環及新蒲崗所發生的械劫案就是最佳証明，而其中更有途人在案中無辜慘死。

考其原因，洪某不敢說全是警方鬆懈所做成的後果，然而這亦是主要原因之一；其次的相信是由於近中秋節，大家可以發現，每當過年，或過節，劫案常會出現，因此奉勸各位每當大節在即，千萬不要行近金舖或銀行，以免無辜受損。

喧鬧集　·敏慧·

毛筆字

毛筆從抽屜裡找出來時，筆咀的毛毫無光澤，我是多麼的不疼愛它啊，寫的時候不好好呵護，寫完了便隨便放進抽屜裡，和濬塵埃及其他的雜物一起放着，而我是羨慕有些人，用墨硯磨墨寫字，桌頭放着一個大筆筒，放着許許多多不同種類的毛筆。

然而我只有這麼一枝。那晚我相信有一年沒溢過的毛筆找出來，用溫水開了筆，傾了一些墨汁，要寫些毛筆字。心血來潮的，也不知想寫些甚麼。

唸中學的時候，我總喜歡在溫習時找來毛筆，寫它一個晚上，寫完了，便到了該睡的時間，書沒溫，只寫了一篇又一篇的黛玉葬花詞，還有其他的，不過葬花詞最多。

不過今晚，我希望與他分享一句我多年來仍然是心愛的說話：「愛美愛自由」，我必須跟他分享我所愛的，我肯定，不必解釋，他會共鳴知道我愛這句話些甚麼。

然而我的毛筆，字是這麼的糟，寫了一次又一次，足足寫了數十次，寫到凌晨四時，終於勉强挑一張比較好的，第二天拿去過膠。

最後是前功盡廢，過膠的人不小心把我的咭紙弄壞了，後來他搭我的肩說：「不要緊，改天再寫。」冲冲怒氣掉進溫柔裡，我不再生氣。

西窗拾趣　·老程·

達觀知命者長壽

人人夢寐以求的健康長壽是人生的至福，然而健康長壽並非平故而降，惟有注重養生之道方有希望得到。

程老雖年逾八十，然仍「貴體康泰」「身壯力健」，固因深明養生之術。讀者老爺不要以爲養生術乃屬虛玄不可及之道，其實說出來一字咁淺，人人皆可學而習之。

養生之術，第一步就是去除爲害身體之物，即小心飮食、色慾、嗜睡，以及喜、怒、憂、思、悲、恐、驚等七情之慾，還有天的四氣——風、寒、暑、濕。如能謹慎防止其侵害身軀，自可消滅百病。

蓋人的身體是至宗，但是有些人却不懂養生之道，恣情縱慾，最後甚至落得喪身亡命。

程老爲人達觀知命，每天過着謹慎的生活，心平氣和，保持心理平衡，自然常能和樂，這樣就能避免遭殃，而保持長命，對一切的事，看得開，想得通，自必多福多壽。雖不幸娶得爲人尖酸刻薄，每天囉囉唆唆的程老夫人，惟老妻無理取鬧之言，程老一於裝傻扮懵，一日老妻開駡，程老則自然消弭干戈於無形。

此外，我國諸古聖賢的養生之道，亦可作爲參考及依循，如孔子之浮雲、顏子的瓢飲、莊子的消遙、老子的和光同塵、孟子的浩然，都是程老敬奉讀者們參考養生之法。

榕樹頭　·蘭慧·

首名女售貨員

看官諸位，今時今日的香港，幾乎確能男女平等了，你說是不是？男人可以幹的，女人也可以幹。例如電車女司機，看電車男司機，同是站立在車頭上駕駛着車輛向前跑，塑膠工廠裡，所有塑膠啤機，能夠啤出不同種類的產品，起碼三、五百種，這些塑膠啤機師傅，過去乃男性，近年，看見愈來愈多的女性啤機技術工人，她們的敬力負荷精神，豈是爲了養家活口，一年除了眞正的有薪假期例如星期天等之外，日常決不輕意請假，因爲手停口停。

戀蘭最敬慕銀行裡的女職員，上至女經理或還要高級的女將，下至坐櫃面的女出納人等，她們的工作效能，往往能勝過男性，總說，她們對於顧客往來的款項，不可能有錯，例如客人存款入銀行，比方存入現金五千元，出納小姐就忽收來四千八百元，短少了二百元，便要小姐無辜而賠款。反過來說，假如阿甲大情人，不慎交多兩三百元給小姐手裡，小姐又不知是誰人的款，那就要將款歸銀行所有。未知是不是，如果眞的，未免太不公平了吧？

看官，你可知道，香港首次且第一位僱用女職員的，據說是先施公司，那時候，該公司開幕不久，便聘請來一位年青貌美的小姐爲售貨員，當時引來許多人看熱鬧，接連多天也是這麼熱鬧，你道奇不奇？

酒保手記　·峯蕭·

朋友結婚趁機聚舊

自從我蕭峯呢幾年轉咗落夜晚開工之後，尤其係做咗酒吧呢行，可以講話斷六親者，因爲以前D朋友或者親戚多數都係返正常時間嘅，獨我例外，自然漸漸失去佢晚矣！早兩日，由於有一位以前由細玩到大嘅朋友結婚，所以至有機會同班朋友敘下舊。

記得嗰晚，我同一位叫做興仔嘅最傾得埋，唔係話以前唔好傾，而係我哋斷咗來往幾乎成十年，自然有多少隔膜，但係我同佢傾咗一陣之後，雙方好快就將隔膜消除，而我又叫佢得閒落我間酒吧探下我。今晚佢終於大駕光臨，我蕭峯從來最好客者，自然對興仔殷勤招待，猛咁灌酒過佢。

興仔食咗幾支煙後，突然大有感觸道：「蕭峯，我眞係估唔到你嘅煙癮咁重嘅，話你知啦，以前我同你一樣咁擺煙，煙仔由朝到晚，左手擺煙，右手點火咁，眞係可以話煙不離手嘅，但係而家都戒咗喇！」

我道：「俗語話：『煙不離酒，酒不離煙。』既然晚晚對住咁多酒，又點能夠話唔食煙呢？除非我冇做呢行，抑或係離開塵世啦！」

興仔嘆道：「不過，我都係奉勸你一句，食得煙多同埋飮得酒多，眞係對身體唔好㗎！」

我道：「呢方面我都知道嘅，所以你就係咁減咗冇食咗咁多煙咯！」

香港激光　·悅華·

小型酒廊客似雲來

朋友開了一間酒廊，最初開始時，每晚的顧客，小貓三兩，見了便替他担心。

但是，這位朋友卻說：「你放心好了，只要有新客上門，很快便會客似雲來！」

果然，個多月後，再到那間酒廊去，果然擠滿了客人。

我奇怪。問那個朋友：「我不明白，所以酒廊會如此吸引人，依我看，這些客人，都不是酒客嘛！」

朋友道：「這些客人，到這裡來，只要是和三兩知己談天，他們的目的，並不在於酒，你試想想，一杯生啤只收八元，加一服務，也不過八元八，還不到十元，幾個朋友到這裡來閒聊，一邊喝酒，一面聊天，還有音樂來陪聽，興之所至，還可以自己走上台高歌一曲，實在沒有其他地方比這裡更加便宜了，而且，這裡的環境，比起上茶樓還好，上茶樓的座位，肯定沒有這裡舒服，但消費卻比這裡高。」

我問那個朋友，一晚的盈利有多少，那個朋友說：「我開的是小規模的酒廊，一晚三幾千元的純利，是不成問題的！如果一些大酒廊，一晚一兩萬元也有可能！」

想不到酒廊的生意，竟然如此「厚利」，不知者，怎樣也想不到！

公司簡訊

怡和盈利約一億三千萬

【本報訊】據新鴻基投資分析月刊預測，怡和公司明日將公佈業績，盈利約達一億三千萬元，每股派息一角五仙，月刊同時預測，未來怡和市價盈利率可望達十二點五倍。

月刊指出，該集團盈利增長主要由於不需爲其作百分之卅五權益的置地公司作發展房產減值準備，而非其本身業務出現顯著進展。去年上半年置地撥出四億二千九百六十萬元撇值，爲該集團帶來一億五千萬元虧損。

月刊預測，怡和中期盈利約達一億三千萬元，較去年同期之一億〇一百萬元，有百分之廿九的增幅，每股派息一角五仙，亦較去年每股一角有所增加。

分析指出，由於怡和實施緊縮開支政策，並出售對整體盈利有助的資產，已令集團財政狀況頗有改善；引進外商合夥經營業務，日後將見成果，雖然預期怡和未能於三數年內即完全回復昔日佳績，但該集團已作出適當行動，保障未來業務進展。以現價計，該股未來市盈率十二點五倍，週息五點九厘，建議投資者繼續持有。

工商晚報 經濟版

工業署助理署長稱 港在亞太區最活躍

工業署助理署長莊士信昨日向奧地利商人詳述香港這個商業中心具備爲太平洋區及中共提供服務的獨特條件。

莊士信說，目前全球經濟活動中心明顯地由大西洋轉往太平洋。香港作爲一個財經、製造及貿易中心，香港在這些活動方面扭當領導角色。莊士信並引述本港的對外貿易數字指出，本港八大出口市場中的六個，即美國、中共、日本、加拿大、澳洲及新加坡，均在太平洋區。

去年，香港由太平洋沿岸國家入口達一百八十億美元，佔本港總進口百分之八十以上，其中以中共、日本、美國、台灣及新加坡最多。

他並強調，香港與中共的經濟關係是穩定的，而具有悠久歷史，這種關係對雙方均有益處。

香港約佔中共有形總出口百分之廿五左右，而中共亦已成爲本港出口的第三大市場，緊隨美國及英國之後。今年首六個月，本港輸出共值五億八千一百萬元的貨品前往中共。中共亦是本港最大的轉口市場，去年，轉口的貨品共值十六億美元，約佔本港轉口貨品總值的百分之二十二。在過去五年來，經本港轉口前往中共的貨品增加逾九倍。

工業方面，有不少本港公司，無論是本地資金還是外資公司，均在大陸設有工廠。

盛傳明日公佈 康力重整資本

【本報訊】據一項消息指出，康力投資有限公司將於明日公佈財務重整建議，同時公佈中期業績。

據悉，康力董事局與財務顧問獲多利有限公司日以繼夜工作最後審核財務重整建議。

另外，「中國銀行」亦願意爲康力提供資金，加強資本基礎，較早前曾有人估計康力要籌集二億港元。

「中國銀行」在今年二月透過新璟企業收購康力投資百分之卅四點八股權。

主要股市收市指數

指數	收市	比前市升跌
紐約杜鐘斯指數	一二二二・二二	升 四・九七
運輸股	五一四・三八	升 一・六一
公用股	一三七・二五	升 一・三三
普通股	四七三・五七	升 二・二一
多倫多綜合指數	二三七九・三〇	升 二三・七〇
能源指數	三四七一・三〇	升 二〇・一〇
倫敦金融時報指數	八六九・〇〇	跌 一・〇〇
星洲海峽時報指數	八九五・八一	升 一・九二
今晨東京杜鐘斯指數	一〇六八四・九六	升 六四・九〇
雪梨普通股指數	七二七・四〇	跌 一・〇〇

金股指數

指數	收市	比前市升跌
南非金礦股指數	九九五・三〇	跌 一・四〇
倫敦金礦股指數	五五七・三〇	跌 九・七〇
多倫多金股指數	三六五一・九〇	升 二・九〇

晨收市價

不動產	550	+12	松下電器	1740	+50
	409	−2	三菱重工	225	−2
藥品	743	−4	豐田汽車	1410	+50
非林	1770	+40	三井物產	327	−12
石油	888	+8	東京海上火災保險	612	+13
電器	1330	——	日本郵船	217	+1

太古洋行看高一綫

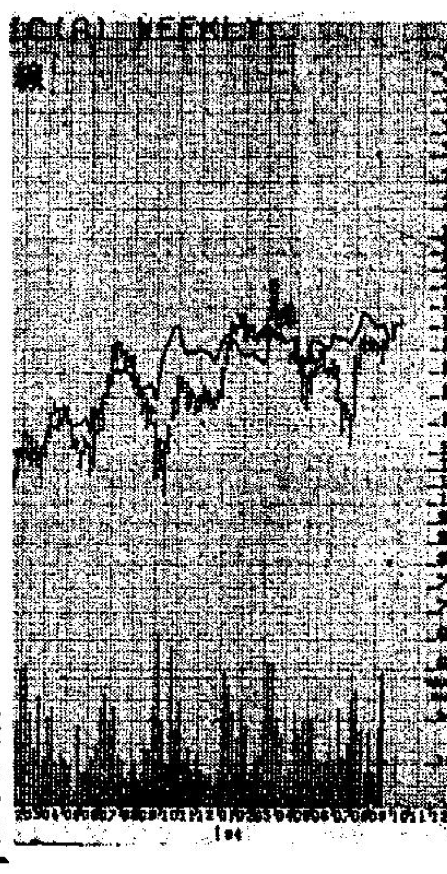

太古洋行經常呈間歇性升勢，在十七元五角徘徊一段時間後，始扳上十八元二角水平，其後又再牛皮。太古升勢未盡，後市可看高一綫。

英美日股

美股大漲小回 日股急升64點

【紐約廿六日路透社電】藍籌股和第二綫股份今日齊升，這是本週來的首次，買平貨的人將跌市扭轉。

杜鐘斯工業股平均指數今日升了四點九六，收一二二二點二。

杜鐘斯指數曾升近一二一八點，接近尾市時，所羅門兄弟及高曼沙治等公司的大手出貨，造成拋售壓力而回落。

隆尼皮斯公司的分析家馬士頓說：「收市前的拋售，削弱了早段的漲幅。」

全週走勢不振，上升的股份有八二一隻，較下跌的六七七隻爲多，成交量則由昨天的八千六百二十五萬股，增至一億零二十萬股。

平均每股升了十二美仙，紐約証券交易所指數收九十五點八二，升了零點三五。紐約証券交易所金融指數收九十二點八八，升零點三四。標準及普五百種股票指數收一六六點二八，升零點六六。

上升的股份包括基金會拾搽的股份，包括通用汽車升四分三美元，收七十九又四分一美元，美國電話及電報升四分一美元，收十九又二分一美元，而萬國商業機器則升二分一美元，收一二四又二分一美元。

但萬國商業機器影響深遠。它協助ＲＯＬＭ升了十六又四分三美元，收六十四又八分七美元。該股於宣佈與萬國商業機器合併後，成爲交投第二最活躍的股份。

德州儀器是全日跌幅最大的股份，收一二四美元，跌五又二分一美元。

太平洋公司是最活躍的股份升四分一美元，收二十三又八分五美元，成交三百一十萬美股，但大部份的活動，是來自高曼沙治公司經手的三百萬股的大手成交。

高曼沙治在最後一小時的交投中經手美國通用公司的一百五十萬股的買賣，該股收廿二又八分七美元，無起跌。

在美國証券交易所方面，史獨德快路伊里斯最出色，該股升十五又四分一美元，收一一八美元。美國娛樂場說，它會以每股一二三點五美元的價格，收購該公司。

分析家說，股市有幾種因素對大市有啓示。第一種就是明天宣佈的最新貨幣供應數字。經濟學家預測將會減少二十億元。

週五早上，政府將宣佈八月份美國主要的經濟指標，分析家預測該數字會下降百分之零點二。

【倫敦廿六日美聯社電】週三倫敦股市的多數股份價格上升，但藍籌股沒有變動或下跌，收市時指數下跌一點。

大多數政府債券上升廿五便士。爲首的十隻表現最佳的工業股是比甘，上升八便士，收市報三七一便士，之後於里華，升五便士，收市九六五便士，通用電力上升二便士，收市二三零便士，其他主要股份價位沒有變動式出現下跌。

至於近日被看淡的石油股卻出現罕有的佳績，蜆殼上升七便士，收市六八零便士，英國石油上升三便士，收市五零八便士。

由於有消息說阿根庭與國際貨幣基金會達致債項協議，主要銀行股都大升。

西敏寺銀行升廿三便士，收市五二五便士，勞合上升二十便士，收市四八九便士，柏克萊升十五便士，收市四九二便士，密蘭銀行升十五便士，收市三四九便士。

由於金價向上，金礦股出現上升。三十隻工業股的金融時報指數收市八六九點，下跌一點。

【又訊】日本股市今晨反彈，大價製造業股升幅凌厲；交投轉活。東京杜鐘斯指數上午升六四點九〇，收一〇六八四點九六，成交達二億股。

昨晚六場夜馬終點圖及派彩

第一場 第三班路程一〇三〇米，出馬八匹，時速一分〇四秒六，冠軍勝亞軍三馬位，亞軍勝季軍一馬位，第四名花旗銀（王君適）

名次	馬名	騎師	馬主
首名	①神槍手	何達	香港槍會
次名	⑥鐵金剛	譚文就	N.E. Azar
三名	④得利多	施泰浦	馮漢柱

第二場 第四班路程一五七五米，出馬九匹，時速一分四十一秒九。冠軍勝亞軍五馬位，亞軍勝季軍一又四份三馬位，第四名昇平樂（梁偉德）

名次	馬名	騎師	馬主
首名	③月宮	容天鵬	仇祥華等
次名	①活寶貝	何達	余金城
三名	⑨蘇捷	摩加利	嚴文俊

第三場 第四班路程一五七五米，出馬五匹，時速一分四十二秒一，冠軍勝亞軍十馬位，亞軍勝季軍個半馬位，第四名老頑固（麥子直）

名次	馬名	騎師	馬主
首名	②好得意	彭琳	D.S. Odell
次名	⑥牛奶哥	潘納	徐國炯
三名	①好機會	告東尼	古勝祥

第四場 第七班路程一四〇〇米，出馬十匹，時速一分三十二秒九，冠軍勝亞軍八馬位，亞軍勝季軍五馬位，第四名三樂（楊格）

第五場 第三班路程一五七五米，出馬七匹，時速一分四十秒正，冠軍勝亞軍一馬頭位，亞軍勝季軍六馬位，第四名宇宙紀錄（譚文就）

名次	馬名	騎師	馬主
首名	②金手指	彭琳	D.A. Hussey
次名	⑤三明治	告東尼	許香平
三名	⑩明德	摩加利	崔德剛等

第六場 第三班路程一〇三〇米，出馬八匹，時速一分〇四秒一，冠軍勝亞軍一又四份三馬位，亞軍勝季軍一馬頸位，第四名聖禮（戴萊）

名次	馬名	騎師	馬主
首名	④神通廣大	曹達	鍾肇基
次名	⑥金滿贏	朴仕能	E. Cumine
三名	⑧彗星	浩德	J. Monteiro

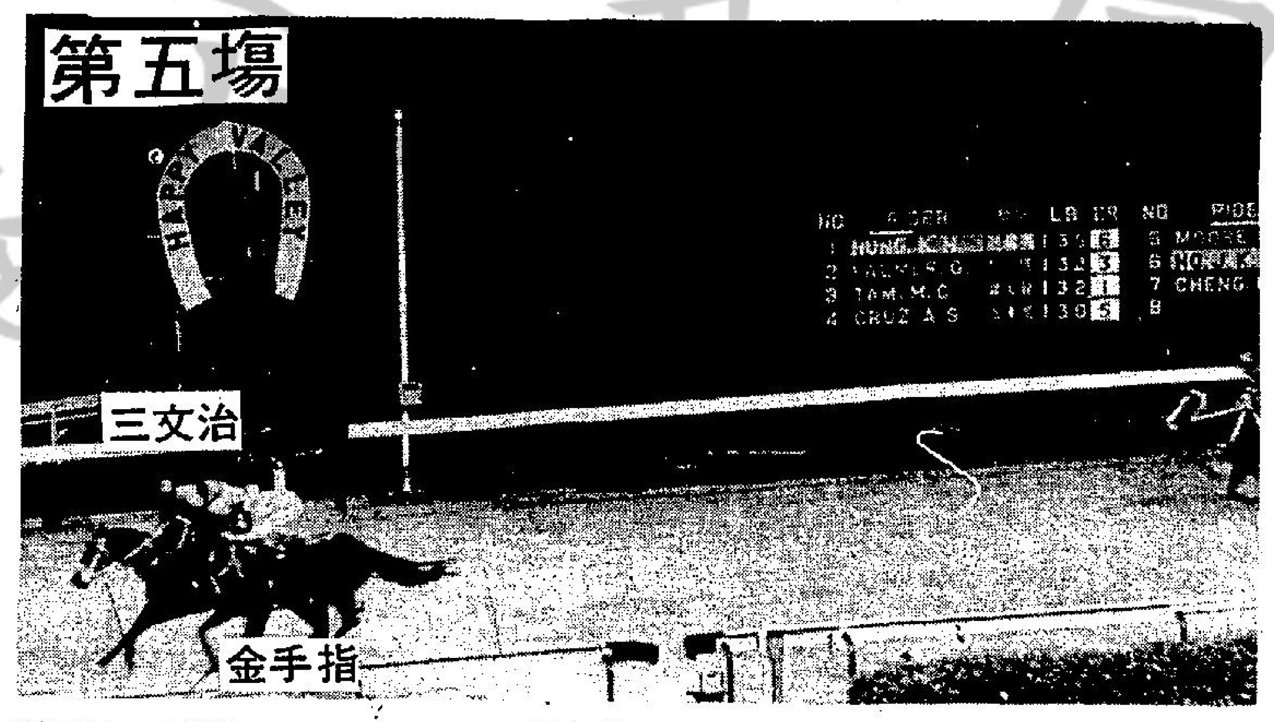

第五場

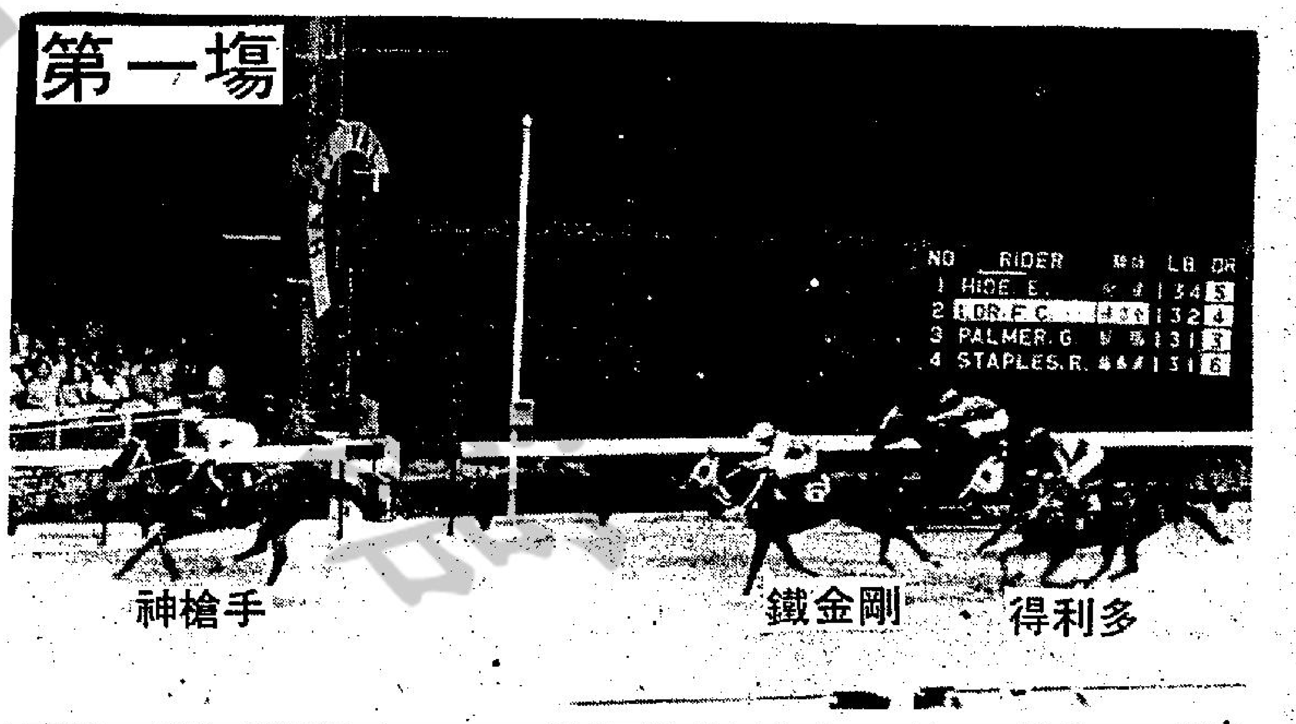

第一場

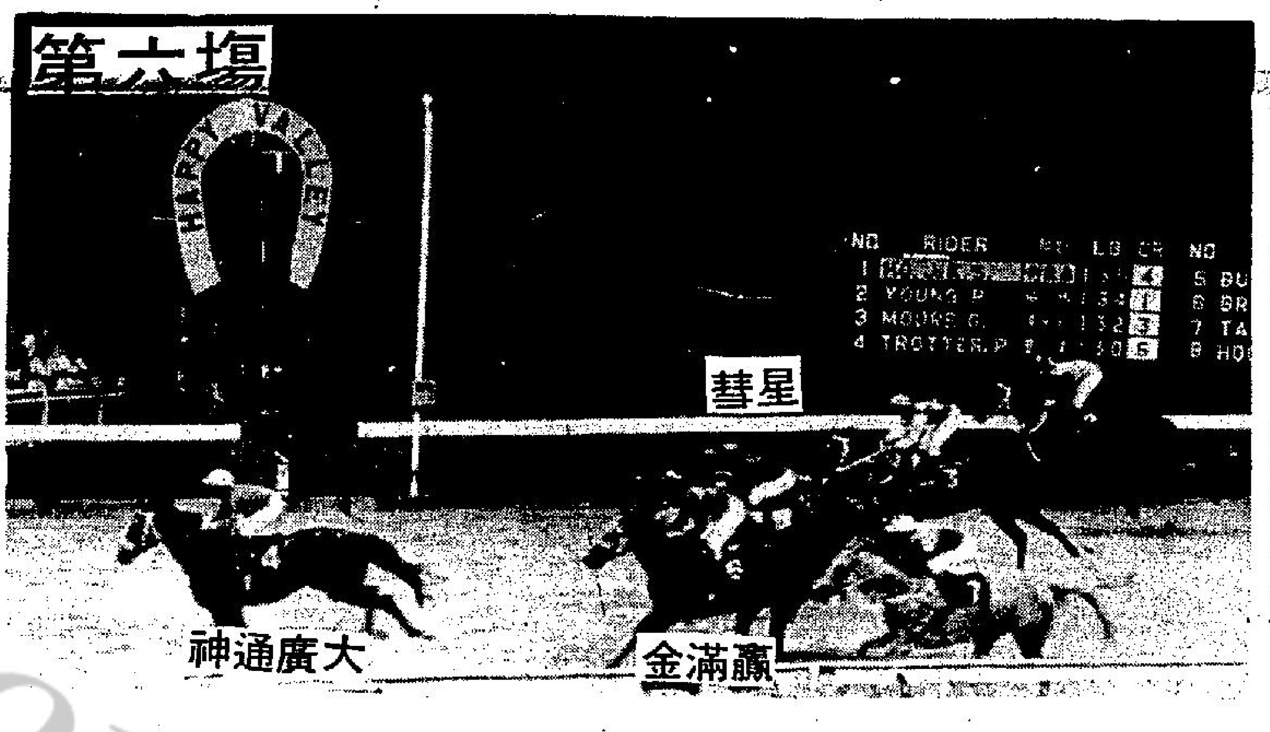

第六場

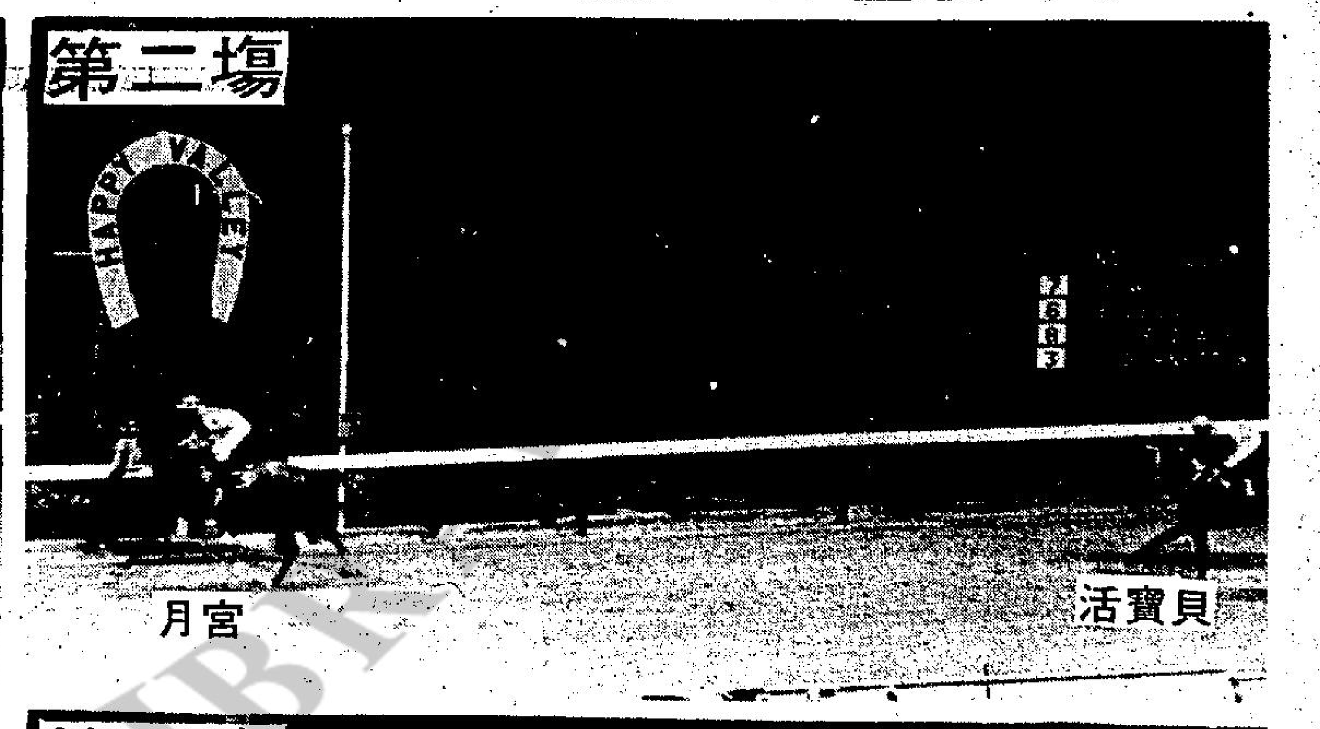

第二場

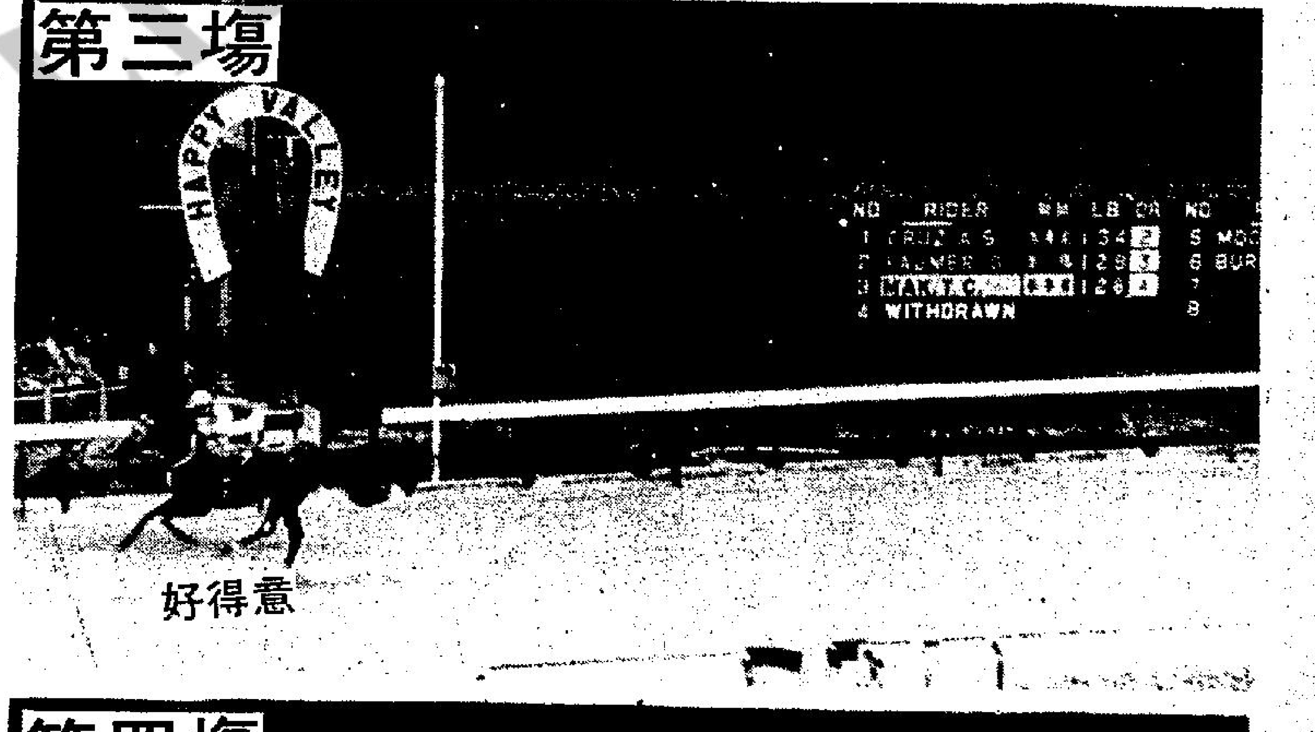

第三場

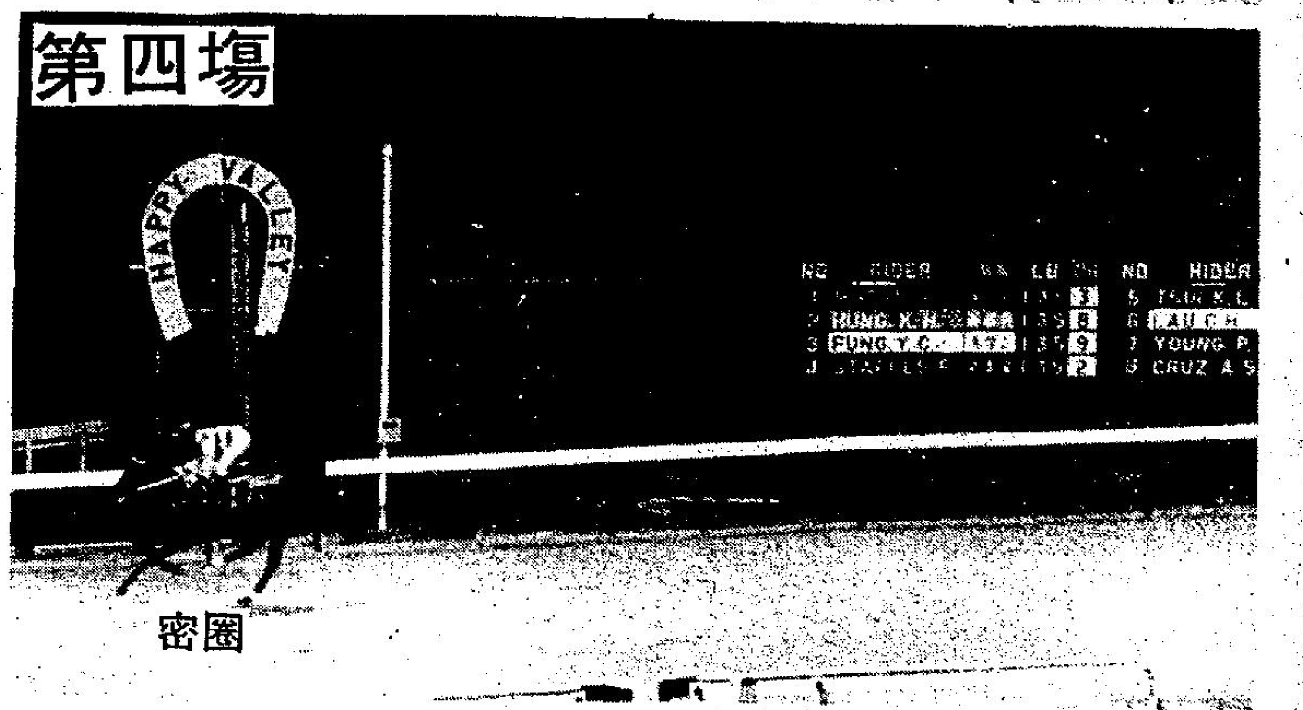

第四場

五口孖寶派彩表

（第一口一搭二場）
1神槍手搭3月宮 派彩二百四十元五角
安慰獎
1神槍手搭1活寶貝 派彩三十三元二角

（第二口二搭三場）
3月宮搭2好得意 派彩三百九十三元六角
安慰獎
3月宮搭6牛奶哥 派彩一百〇八元二角

（第四口四搭五場）
1密圈搭2金手指 派彩二百四十二元八角
安慰獎
1密圈搭5三文治 派彩四十元六角

（第五口五搭六場）
2金手指搭4神通廣大 派彩九十三元八角
安慰獎
2金手指搭6金滿贏 派彩十五元七角

（六環彩）
第一場 1神槍手 6鐵金剛
第二場 3月宮 1活寶貝
第三場 2好得意 6牛奶哥
第四場 1密圈 3發威
第五場 2金手指 5三文治
第六場 4神通廣大 6金滿贏

中正六場頭馬有六注獲加派特別彩，每注十九萬四千六百七十六元
中六環彩共有四二一注，每注彩金一萬九千四百二十七元。

場內外彩池派彩

（孖Q）
第一場1神槍手搭6鐵金剛
第二場1活寶貝搭3月宮
派彩三千一百廿四元

（三重彩）
△第二場
3月宮1活寶貝9蘇捷
派彩一千五百四十四元
△第四場
1密圈3發威2得寶
派彩四千一百四十五元
△第六場
4神通廣大6金滿贏8彗星
派彩四千四百〇八元

（三寶）
1密圈2金手指4神通廣大
派彩六百卅四元

昨晚六場賽馬走位賠率勝負距離表

第一場

號馬 馬名	賠率	起步	百四	終點	頭馬距離
①神槍手	6	2	2	1	頭馬
⑥鐵金剛	6	3	3	2	三馬位
④得利多	16	7	4	3	四馬位
⑧花旗銀	5½	1	1	4	四位一
③沙地虎	8	8	5	5	六位三
②紅寶	8	5	6	6	十位一
⑦得利多	12	6	7	7	十二位
⑤巧勝	50	4	8	8	12位一

第二場

號馬 馬名	賠率	起步	二千	百八	百四	終點	頭馬距離
③月宮	4	5	1	1	1	1	頭馬
①活寶貝	6	9	9	9	7	2	五馬位
⑨蘇捷	9	2	2	2	2	3	六位三
⑥昇平樂	12	6	6	7	3	4	七位一
②的確威	40	3	7	6	6	5	八位三
⑤天文台	15	8	8	8	8	6	九位半
④金太陽	7½	1	4	4	5	7	九位半
⑦易渡	9½	7	5	3	4	8	14位半
⑧先達	9	4	3	5	9	9	39位半

第三場

號馬 馬名	賠率	起步	二千	百八	百四	終點	頭馬距離
②好得意	10	4	1	1	1	1	頭馬
⑥牛奶哥	9	1	3	3	2	2	十馬位
①好機會	5½	2	5	5	5	3	11位半

第四場

號馬 馬名	賠率	起步	百八	百四	終點	頭馬距離
①密圈	6	3	2	1	1	頭馬
③發威	7	6	5	3	2	八馬位
②得寶	10	2	4	2	3	十三位
⑦三樂	12	9	10	10	4	14位半
⑨萬里	6	1	1	5	5	15位三
⑩華倫天奴	12	4	3	4	6	18位三
⑥出奇制勝	40	8	8	7	7	19位半
⑧超勝	9½	5	6	9	8	廿一位
④寸土必爭	7	10	9	6	9	23位三
⑤森林世界	12	7	7	8	10	26位一

第五場

號馬 馬名	賠率	起步	二千	百八	百四	終點	頭馬距離
⑤三文治	3	2	1	1	1	1	頭馬
②金手指	7½	6	6	4	4	2	頭位
④同德	9½	5	2	2	2	3	六馬位
③宇宙紀錄	5	3	3	3	3	4	13位半
⑦天上飛	10	1	5	6	7	5	16位三
①高爽	7	7	7	7	6	6	廿位一
⑥吉利多來	50	4	4	5	5	7	25位一

第六場

號馬 馬名	賠率	起步	百四	終點	頭馬距離
④神通廣大	4	2	1	1	頭馬
⑥金滿贏	4	5	4	2	一位三
⑧彗星	50	7	6	3	二馬位
⑦聖禮	6	6	7	4	二馬位
③將軍	7½	1	2	5	三位一
⑤今發財	6	[illegible]	5	6	四位三

金花油
風濕腰痛唔駛愁 即用特效金花油
亞洲總代理：愛德華珠寶店
尖沙咀新世界中心地庫一樓KI舖
各大藥房・均有代售
批發電話：K687936
（剪報九折優待）

醫藥
留日女中醫 健美推拿
12時至12時 尖沙咀柯士甸道106號二樓大富貴飯店樓上鐵閘探手自開

徵求
幸福電腦婚姻有限公司
免費中英文電腦即選委托否隨尊意
每日十至八時星日十至一例假照常
匯河內道2號5樓1045
24時答話③689986③665857
穩健十三載優客萬千供擇配
攝合遍世界彩視錄影助客尋
謝傳播三百餘次訪問美加澳設分行

待聘
專門報稅做數

恤苦憐貧
給他們幫助 給他們希望
請捐公益金

貴精不貴多
香港家庭計劃指導會
THE FAMILY PLANNING ASSOCIATION OF HONG KONG

盡市民天職 捐香港公益

工商晚報 分類廣告
銷數廣 效力大 收費廉
每段大字四個，小字三十四個，每天三元。
日晚聯刊，每天六元，醫藥類每天四元。
不折不扣，以四段爲限，聯刊不在此限。
今刊處
（一）中區辦事處利源東街八號地下 電話：二式五四九五・二式壹式三八
（二）灣仔分域街十八號本報廣告部 電話：二七九三零七・二八零七零八
（三）彌敦道壹零零號東英大廈式零壹室生記租務處電話：六九八五五八
（四）旺角荔枝角道廿二號東興大廈生記租務處電話：八零二七九七
（五）九龍城周生生金行有限公司（太子道四三二號）
（六）青山道周生生金行有限公司（青山道三二六號）
（七）油蔴地周生生珠寶金行有限公司（彌敦道二二一號）
（八）旺角周生生珠寶有限公司（彌敦道七零七號）
（九）深水埗周生生珠寶金行有限公司（大埔道四七號）
（十）油蔴地周生生珠寶金行有限公司（彌敦道五二九號）
（十一）紅磡周生生珠寶金行有限公司（蕪湖街九九號）
（十二）荃灣周生生珠寶金行有限公司（荃灣青山道一九九五號C）
（十三）元朗周生生珠寶金行有限公司（元朗青山道八七號）
（十四）九龍太子道一五七號彌敦道交界東平大廈地下麗紅屋
（十五）荃灣周生生珠寶金行有限公司（眾安街六十一至六十三號）
（十六）紅屋兒童用品公司（九龍城獅子石道44號地下）
（十七）麗紅高級童裝公司（獅子石道四號地下）

今晨漲破七八〇

滙價今晨最低報七點七九八。一位銀行界人士指出，七點八聯繫滙率可望在明年春撤銷。

外滙界人士指出，除外圍美元大幅回落，否則港美滙價仍會維持在七點八水平，港元兌美元難以攀升上七七〇水平。

得期遠東有限公司外滙部經理馮顯和指出，草簽對滙市之反應，較早時在滙價上，近日港美滙價已由近期七八五、七八六高點回跌至七八一水平。今晨每百美元兌港元更跌至七七九點八，但維持短暫，不久即回至七八〇水平。

馮氏指出，政治環境如能穩定，港元率先受惠，獲投資者支持，撤銷固定滙率之舉應該是合理的。本港始終為一個自由市場，以官價限制滙價的上落，實違反自由競爭原則。同時由於美元強勢，港元相應兌其他幣值攀升，妨碍本港出口貿易。

他指出，港元與美元掛鈎，好處是港元幣值得以穩定，若然後市港元形勢良好，固定滙率實無需要繼續維持。

不過，他表示，由於外圍美元強勢估計在美國大選前仍然持續，港美滙價難以大幅回降，預料該段時間內，港元兌美元會維持七點八之滙價水平，因此他對撤銷固定滙率應在明年春之時間性亦表同意。

惠嘉海外父子有限公司資料部經理楊守雄亦指出，撤銷滙價之可能性是存在的，但不宜急速進行，而應視乎後市外滙市場的滙價波動而定。

楊氏指出，草簽協議對本港政治穩定有信心，港元兌美元報七七九點一及七七九點六。他指出，後市港元滙價若然受到支持，港元幣值本身能保持強勢。

滙豐蒲偉士談 撤消聯繫滙率

【路透社廿七日電】滙豐銀行副主席蒲偉士表示，中（共）英聯合聲明發表後可刺激外資回流香港，估計明年春季港府可撤銷港幣與美元固定滙率，因為屆時若港幣繼續堅挺，港府為了貿易平衡因素需對固定滙率重新評估。但他認為，在未來三個月內固定滙率不會變動。

另一方面，他指出，一旦中（共）英聲明詳情被消化後，一向採觀望態度的投資者會審慎考慮亞洲在未來十年內為最佳投資地區，而香港因為接近有龐大華人市場的中國大陸，故會特別受重視。

商品交易所主席湛佑森稱 新期貨市場一月開業 會員資格劃分三大類

【本報訊】香港商品交易所主席湛佑森表示，新期貨交易所可望於明年一月開業。

新期貨交易所會員人數將由目前的一百五十三名再增加一百五十名。

有關交易所股東及會員資格，湛氏表示，股東將分為兩類——普通股面值十萬港元，標準股面值二萬五千港元。

兩類會員均可申請在四個市場（農產品、貴金屬、指數、貨幣及利率）買賣，交易所有權暫停會員交易權利，會員資格亦有短暫吊銷。

會員將分為三類——正式會員、市場會員及出市會員。正式會員必須持有一股普通股及一個市場買賣權利，市場會員必須持有一股普通股，並需繳付在個別市場買賣的出市費用（農產品八萬元，貴金屬四萬元，指數二萬五千元，貨幣及利率五萬元），出市會員並不需要是交易所股東，並無投票權，只准通過正式或市場會員進行買賣。

目前交易所會員將自動轉為正式會員，新會員可購買新股或頂讓舊會員的股份。

湛氏續稱，籌備小組已訂出恒指期貨合約的買賣單位為以五十元乘以恒指加一成升水計算。

至於外幣及利率買賣，湛氏表示新交易所初步推出港元、歐洲貨幣、日圓及馬克存款等四種貨幣合約。港元存款合約將為每百萬港元存款期三十天的合約。交易月份為三月、六月、九月及十二月。

副証監專員透露 公司持股法待批

【本報訊】副證券監理專員梅輝賢昨日在一公開場合表示，「公司持股法案」目前已進入第七度草擬的最後階段，正式的法例起草會交由司法部官員處理，然後呈交行政局審閱通過。然而梅氏沒法確定該法案呈交行政局的日期，因為証監處本身尚未對第七度草擬作出最後的批准。

另一方面，他指出新法案將會有特別條例監管「地產公司」。地產公司的定義是公司有百份之五十資產屬於地皮或大廈建築物。新例將會規定該些公司買賣超過賬面值百分之二十均要申報，以保障股東的利益。

他透露，有關「地產公司」的限制規例將會有十條，目前他們正研究二十個有關訂立新例的問題。

他亦表示証監處現正等候有關「益大」和「佳寧」倒閉的報告，從而制定公開持股法例，免將來有類似的事件重演。

至於金融期貨的籌備工作，梅氏指出他們現正招聘一名「証券主任」專責處理金融期貨。

梅氏亦略談到對「國際城市」的調查報告，指出証監處今天下午將會有所公佈。

新昌集團 新昌地產 今晨要求交易所停牌

【本報訊】新昌集團及新昌地產股份今在各交易所暫停掛牌。

新昌集團董事局今早進行會議，估計午後才有聲明發表。

不過，市場人士指出：停牌原因可能與新昌地產的大潭發展計劃出現變動有關。

根據八三年度年報資料：年報中核數師報告指出：新昌地產賬項乃根據繼續經營之會計準則編製，此準則適用與否，亦賴其聯號投資繼續取得股東之財務支持及新昌地產繼續取得控股公司（新昌集團）之財務支持而定。

金銀証券交易所經理陳澤賢表示：新昌地產及新昌集團董事局今早在開市前，致電交易所要求將兩公司之股份暫停買賣，但董事局沒有透露停牌的原因及要求復牌的日期。不過，董事會表示會儘快以書面通知交易所，列明要求停牌原因。

根據資料顯示：新昌地產為新昌集團的附屬公司，而後者並擁有新昌地產百分之六十八點七六股權，作為長期投資。

新昌地產最受關注是其中一項在大潭蘇華住宅發展計劃。

該公司在截至八四年三月卅一日止會計年度內，經常性盈利為五百八十九萬元，較去年度同期急跌九成。此外，董事局並將一筆為數四億三千一百八十二萬元之款項予以撇賬，結果，是年度綜合淨虧損為四億八千六百多萬元。

股市快訊

股市反覆略升 料調整後向好

短期大市可望見千一點

股市先揚後軟，日內技術性調整仍然持續，而散戶在最近所扮演的角色較為明顯。

中（共）英聯合聲明內容昨日公佈，如預期估計頗為接近，而利好反應預早在市內出現，投資人士認為無新意，部份散戶更利用高價回吐，形成大市欲升乏力。

十一時恒生指數升五點三四，報一〇〇五點一三。

然而，英美資基金大戶對後市頗為樂觀，預料獲利回吐後，大市將更為健康，而有能力繼續向上調整。

現階段一千點成好淡爭持局面。

據資深人士分析，股市不明朗因素消失後，股市潛在力量仍吸引，短期可望漲至千一點水平。

如能配合減息有利因素，大市隨時應聲反彈，日內本港利率問題成為大市的魔術棒。

與此同時，預期性的利好消息如港元滙價堅俏，游資紛紛抵港，估計部份資金入市並推動大市向新高點，也並非無可能。

和黃近日成強勢股份，其中一個原因是滙主席下月履新，「新人事、新作風」使投資者憧憬該公司前景樂觀，持股票人士更不肯拋售股份。

公用類股今晨似未受調整而回報，走勢堅穩。

尾市反彈，買盤入市積極，承接力强大，惟股價在窄幅上落。

近日股反覆不定，向大跌機會微，現階段投資策略者是持貨者可繼續持有。

工商晚報今晨股市報價表

上午收市 ▲1013·73 13·94

十一時正　恒生指數：1005.13↑ 5.35　遠東指數：4513.94↑ 26.11

十一時四十五分　金銀綜合：800.03↑5.57　金指數：879.60↑6.50　銀指數：649.70↑3.37

類別	股名	前收市價	開市價	上午收市
銀行類	滙豐銀行	6.80	6.85	6.85
	恒生銀行	35.00	35.25	35.25
	東亞銀行	20.80		20.80
	海外信託銀行	2.975	2.975	2.975
	新鴻基有限公司	1.02		1.02
	永隆銀行	25.70		25.70
	工商銀行	2.35		
	嘉華銀行	1.31	1.32	1.31
	友聯銀行	4.50	4.40	4.40
公用類	九龍電燈	13.50	13.60	13.60
	港燈集團	6.05	6.10	6.05
	電話公司	44.00	44.50	44.50
	九龍巴士	6.30		6.25
	中華巴士	6.40		6.50
	油蔴地小輪	2.55		2.55
	香港隧道	10.00		9.80
	中華煤氣	6.35	6.50	6.50
倉塢類	九龍倉	3.95	4.05	4.00
	中華造船廠	1.13		1.13
	東方海外	2.55	2.55	2.55
	信德船務	1.18		1.18
	會德豐船務Ⓐ	1.85		
	僑進航業	0.095		
	華光航業	2.40		
投資類	怡和証券	6.25	6.20	6.40
	隆豐投資	2.30	2.30	2.30
	豐隆投資	1.18		
	美廸臣証券	0.145		0.145
	泛印國際	0.035		
	永盛財務	1.25		
	第一太平國際	0.37		
	亞洲保險	11.20		
	怡富特別投資	0.75		
	SAMBOR	0.55	0.55	0.60
	第一太平實業	2.50		
	聯合企業	6.10		
	普通東方	34.50		
	麗德投資	0.66		
工商類	和記黃埔	12.40	12.60	12.70
	怡和控股	8.80	8.95	8.85
	會德豐Ⓐ	3.675	3.70	3.70
	太古洋行Ⓐ	18.00	18.00	18.30
	仁孚	1.28		
	海裕實業	0.68		0.70
	永安集團	2.00		
	康力投資	0.68	0.70	0.68
	環球電子	3.475	3.575	3.575
	莊士集團	0.85	0.85	0.84
	生力啤	6.80		6.75
	蜆殼電器	2.125		2.15
	港機工程	7.85		
	伊利安達	1.87		1.85
	愛美高	1.90		1.84
	寶威洋行	1.76		1.73
	能達科技	1.97		
	王氏工業	0.72		0.70
	無綫電視	4.275		4.20
地產類	置地公司	3.175	3.20	3.30
	新昌地產	0.18	停牌	
	希愼興業	0.44	0.45	0.445
	百利保投資	2.40		2.45
	世紀城市	0.10		
	莊士置業	0.15		
	新城市地產	0.86	0.88	0.92
	新世界發展	3.575	3.55	3.625
	太古地產			
	大昌地產	1.09	1.09	1.11
	大生地產	1.50		
	大寶地產	0.28		0.28
	永泰地產	2.75		2.80
	合和地產	1.45		
	紀德置業	1.00		

類別	股名	前收市價	開市價	上午收市
地產類	第一城市	1.60		
	長江實業	8.45	8.60	8.55
	美居集團	0.80		
	利興發展	2.10		2.15
	世界發展	0.07		
	好世界投資	0.21	停牌	
	亨隆地產	1.28		
	新鴻基地產	6.80	6.90	6.95
	嘉年地產	0.63	停牌	
	恒隆地產	2.50		2.50
	亞細安	0.27		0.28
	華光地產	0.41	0.41	0.41
	建煌新地	0.30		0.30
	廖創興	1.67		
	四海地產	1.20		
	遠東發展	0.39	0.40	0.405
	泰盛發展	0.95		0.96
	聯邦地產Ⓐ	3.50		3.525
	信託公司Ⓐ	4.50	4.525	4.525
	鷹君	0.41	0.40	0.42
	新景豐地產	0.125	停牌	
	恒基兆業地產	1.41	1.45	1.49
	信和置業	0.44	0.44	0.46
	國際城市地產	0.54	0.55	0.55
	遠東實業	4.80		
	明輝發展	3.90		
	新時代地產	0.355		0.45
建築類	大新公和	4.175		4.10
	青洲英坭	5.15		5.30
	保華	2.575		2.625
	新昌	0.78	停牌	
	海港工程	0.71		0.72
	德榮	0.56		
紡製衣類	長江製衣	13.10		
	南聯實業	4.40		4.40
	南洋紗廠	40.00		
	裕泰針織	7.80		
	麗新製衣	6.50		
酒店類	大酒店	18.40	18.30	18.40
	遠東酒店	0.68		
	百樂酒店	1.25		
	美麗華酒店	18.40		19.00
	海港公司	39.75		
	凱聯酒店	0.30	0.31	0.31
	富豪酒店	1.85	1.81	1.84
百貨類	永安公司	1.23		
	先施公司	22.70		
	連卡佛Ⓐ	6.80		
	裕華	1.37		
	鱷魚恤	4.40		4.35
認股証	和黃認股証	4.80	4.90	4.90
	置地認股証	3.40		3.80
	港燈認股証	8.80		8.90
	康力認股証	0.54		0.53
	怡和認股証	1.32	1.35	1.34
	怡証認股証	0.045		
	信和認股証	0.07		
	富豪認股証	0.365		0.365
	百利保認股証	0.35		0.35
	海外信託認股証	0.04		
	隆豐認股証	0.80		
	泰盛認股証	0.05		
	新城市認股証	0.04		
	美廸臣証券認股	0.055		
	怡富認股証	0.06		
	莊士置業認股証	0.015		
	電話認股証	44.00		
	東方海外認股証	1.80		
	雅利發太平洋	0.75		0.73
	金山實業	1.56		1.55
	德昌電機	2.80	2.80	2.825

外幣兌港元滙價表

★每百港元兌人民幣價

貨幣（百為單位）	收市買入	收市賣出	前市買入	貨幣（百為單位）	收市買入	收市賣出	前市買入
澳洲元	648.60	650.20	646.00	美元 細鈔	778.60	779.60	779.80
比利時法郎	12.40	13.40	12.30	美元 大鈔	779.10	780.10	780.30
英鎊（一為單位）	9.679	9.705	9.578	美元 美電	780.10	780.40	781.30
加拿大元	591.60	592.80	592.00	人民幣★	32.65	32.81	32.65
法國法郎	83.62	83.85	82.31	印度盧比	51.00	58.00	51.00
德國馬克	255.70	257.30	252.70	印尼盾	0.68	0.76	0.68
荷蘭盾	227.50	228.10	224.30	澳門元	95.00	98.00	95.00
意大利里拉	0.410	0.420	0.408	紐西蘭元	381.20	382.10	379.00
日圓	3.181	3.188	3.170	馬來西亞元	330.20	331.00	330.70
南韓圜（萬為單位）	88.00	95.00	88.00	菲律賓披索	36.50	40.50	37.00
新加坡元	360.20	361.10	360.20	葡萄牙士姑度	4.85	5.35	4.85
瑞士法郎	311.20	312.00	308.70	南非蘭特	455.00	475.00	450.00
新台元	18.60	19.20	18.60	泰國銖	33.20	34.20	33.10

（由新鴻基資料研究有限公司提供）

富格林金幣

一安士庄	買入	賣出
恒生	2765	2785
獲多利	2765	2785
海外信託	2760	2780
渣打	2750	2800

今晨十時半報價

香港經濟指標

港滙指數：日 昨 74.1 ↑0.1

港元拆息：7厘

美國期貨收市一覽表

（美元單位）

（9月26日）		（與上日比較）
小麥（12月期貨）	353.00	升 2.00
可可（12月期貨）	2406.00	跌 2.00
大豆（11月期貨）	591.75	升 1.00
糖（10月期貨）	4.08	升 0.05

置地常董指協議起穩定作用

香港置地公司常務董事鄭偉思，對中（共）英關於香港前途的協議草案稱：「置地公司對協議條款其可行性及對香港前途具積極作用表示歡迎。」

鄭偉思認為：「據悉協議的全部內容，將可解除過去兩年導致信心低落的不明朗情況及各項猜測。」

有關將來的土地政策，鄭氏認為：協議條款對香港未來的穩定將起重大作用。「現有長期土地契約，包括九九九年期契約，亦即置地所擁有大部份的商業及住宅物業可獲得超越一九九七年的承認和保障，而其他一九九七年之前到期的土地契約則可獲得公平續約條款，這將成為投資人士所需的信心。」

鄭偉思表示：現在土地業權的問題已經澄清，他本人深具信心香港將來可恢復其作為國際商業及金融中心所必須的穩定條件。

期金評論

迎陳

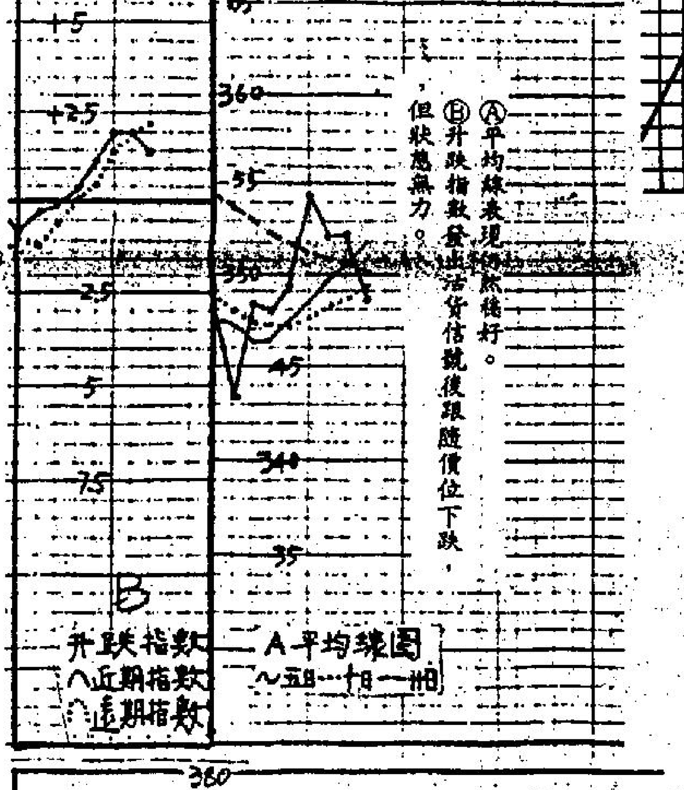

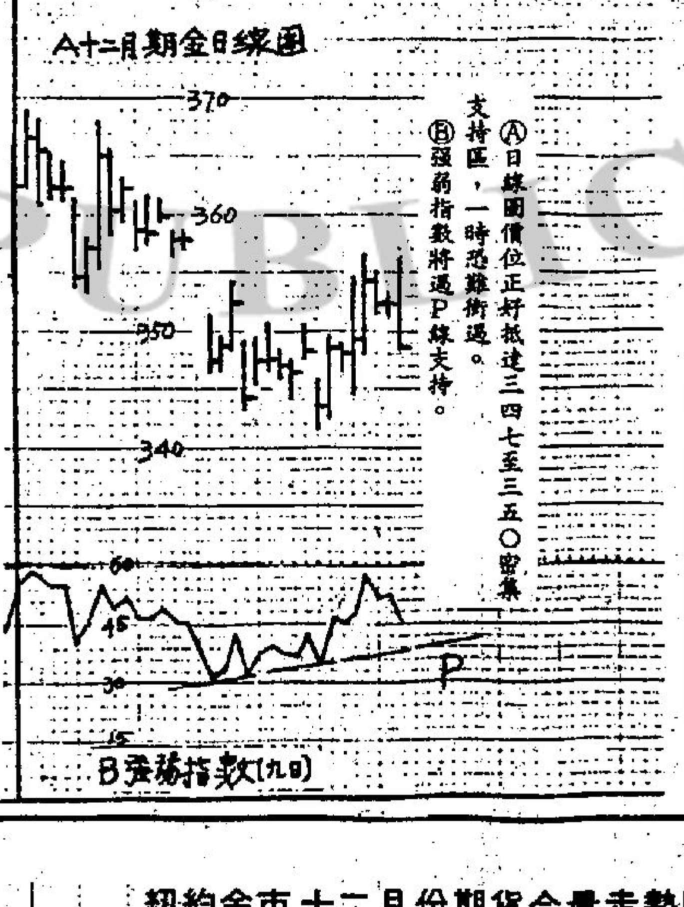

今日預測價位若出此範圍請用日線圖計波濤

預備位	361.4
預測高位	358.1
考慮入市	356 / 354.7
較强阻力	352.6
平衡位	349.9
較强支持	347.2
考慮入市	345.1 / 343.8
預測低位	341.7
預備位	338.3

短評：雖然價位於週三出現反彈後才下跌，但收市價並未顯出現反彈，筆者認為金價向下衝擊之動力不足，可謂成功不足，失敗有餘。建議獲利將淡倉暫時平掉，三四八價位可作小量買入，破三四七止蝕。

以上資料純屬參攷，並不代表本報意見

歐洲美元利率

通知日期	海外信託	獲多利	大通銀行
7日期	一一·一二五	一一·〇〇	一一·〇〇
30日期	一一·一二五	一一·一二五	一一·一二五
90日期	一一·二五	一一·二五	一一·二五
180日期	一一·三七五	一一·三七五	一一·三七五

次中期股息三仙

【本報訊】今年上半年度內煤氣用戶增加二萬一千一百八十戶，至本年六月底止用戶總數已超逾三十二萬四千戶，比一年前增加百分之十五點二。而煤氣銷量亦比去年同期增加百分之十六點八。

由於煤氣銷量增加，操作效率提高及四月起署為調整煤氣收費，今年上半年度除稅前溢利達八千五百一十萬元，比去年同期增加一千六百二十萬元，增長率為百分之二十三點六。因溢利稅率已由百分十六點五提高至百分之十八點五，除稅後純利僅增加一千一百九十萬元，增幅為百分之二十點六。

董事會宣佈派發本年度第二次中期股息，每股三仙。

（1984年9月26日）

倫敦外滙市場（兌英鎊）	買入價	賣出價	美國紐約外滙市場	買入價	賣出價
英鎊	1.2400	1.2415	英鎊	1.2420	[illegible]
馬克	3.0400	3.0450	馬克	3.7635	[illegible]
法郎	9.3400	9.3500	法郎	11.761	[illegible]
日圓	245.45	245.60	日圓	303.31	[illegible]
瑞士法郎	2.5100	2.5150	瑞士法郎	3.1060	[illegible]

（今晨東京美元開市價245.20）

專業人語

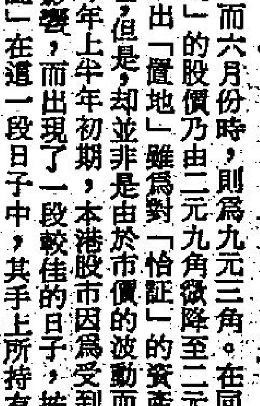

第四季股市好料受益

「怡和」集團中，「怡証」本身負責了有關集團內的一切証券買賣，收購工作及集資工作，因而，其本身在股市中所獲得收益，佔去了其本身純利的相當重的一個比例。

最近，「怡証」宣佈的八四年上半年業績中，顯示出了其純利的大幅度下降。今年上半年其純利祇為一百四十萬元，遠較之去年同期的四千八百九十萬元，下跌了百分之九十七。

「怡証」本身持有百分之九點九的「置地」股份，所以，去年同期來自「置地」方面的股息收入，約為二千五百萬元，但是，到了今年上半年，因為「置地」只派八三年度末期股息每股一仙關係，乃使到「怡証」在這方面的股息收入，祇為二百一十萬元而已。

在八三年底，「怡証」的每股資產淨值為九元八角，而六月份時，則為九元三角。在同期內，「置地」的股價乃由二元九角做降至二元八角，這顯示出「置地」雖為對「怡証」的資產淨值有所影響，但是，卻並非是由於市價的波動而做成。

在今年上半年初期，本港股市因為受到外圍的利好影響，而出現了一段較佳的日子，按現況，「怡証」在這一段日子中，其手上所持有的股份大為升值，若是能夠在這個時候，作出短綫回吐

今次「怡証」不派中期息，可能是恐怕派息後使到公司資產下降，影響了公司的資金運作能力。在最近的三年來「怡証」的盈利跌幅頗大，八二年時仍為一億二千一百六十萬元，而八三年則下降至六千四百四十萬元，今年上半年祇為一百四十萬元左右而已，縱為下半年維持收益，估計全年的盈利亦為二百萬元左右而已。

不過，由於「怡証」本身乃是以經營股票為主，如果其在今年下半年，將手上的股份售出一部份，則當然是盈利大增，因為估計在今年的最後一個季度中，本港股市的市場，應會是好市。（莊煌）

金融

外圍金價走勢轉軟 港金回順波幅仍窄

今晨市況 今晨本港九九金市走勢見滯弱，由於外圍金價欲升無力，港市今早再回落至低過三千二關口。九九金前市尾盤為三二一六·〇，今晨開市成三一九六·〇，比前市低開廿元，最高成三二〇〇·〇，最低成三一九六·〇，收市價為三二〇〇·〇，息價訂去息九·六四元。收市價比前市跌十六元。

後市展望 週三市西歐金市表現平穩。倫敦金市頭盤成三四五·七五美元，二盤成三四六·一〇美元。收市買入價為三四七·〇美元，賣出價三四七·五〇美元。紐約十二月份期金開市成三五三·三美元，最高成三五六·一〇美元，最低成三四八·四〇美元，收市價為三四八·七〇美元。收市價比前市跌三·七美元。後市仍會偏軟。

紐約金市十二月份期貨今晨走勢圖

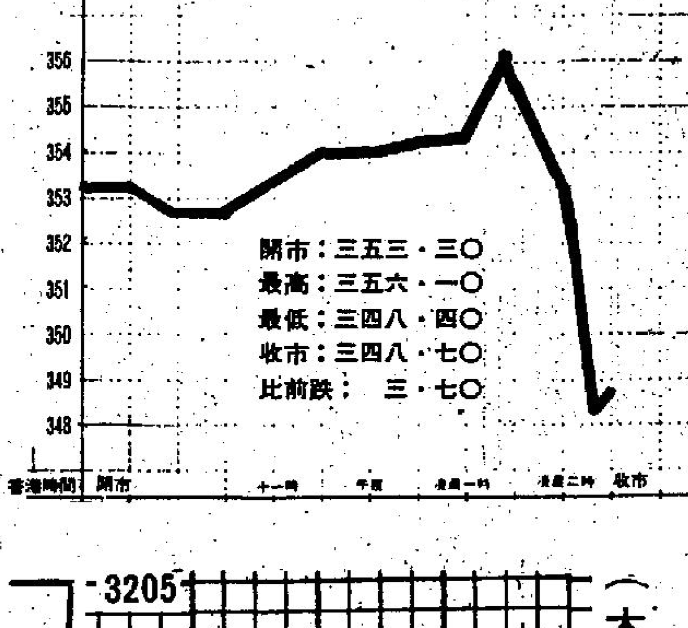

三藩市收市

買入價 三四四·〇〇

賣出價 三四四·五〇

今晨飾金牌價三四一〇·〇〇

（本港九九金今晨走勢圖）

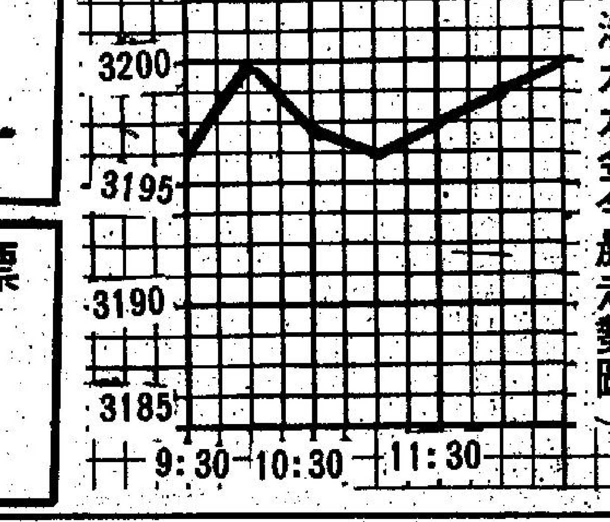

華府高層官員發表樂觀言論

美蘇外長友善會談 乃是良好關係開端

【聯合國廿六日美聯社電】美國國務卿舒爾茨星期三與蘇聯外長葛羅米柯會談三小時，一位美國高級官員形容這次會談是美蘇關係談判的「良好開端」，有關談判當葛羅米柯於星期五在白宮會晤列根總統時將會繼續。

這位官員表示，在改善關係上並無突破，但說氣氛「平靜和有創見的」，雙方「有良好交換意見」。

葛羅米柯離開聯合國美國代表團辦事處時面露笑容，笑說由於他在會晤列根之前不能答覆任何問題，故此記者可以問他「一千個問題」。

他表示與舒爾茨討論了廣泛問題，但他說「討論並未完成和不全面的」，將會在華盛頓繼續舉行。

列根聲言派要員到中東 美與以敍磋商安排外軍離黎

【布林格陵廿六日美聯社電】美國總統列根週三說：美國正在與敍利亞，黎巴嫩及以色列進行談判，以期使外國軍隊撤出黎巴嫩。

他說：助理國務卿麥菲正往來於貝魯特、安曼、大馬士革和特拉維夫之間，這是該項努力的一部分。

列根說：中東的主要問題，是阿剌伯國家甚至不欲承認以色列作爲一個國家而生存的權利。這是我們要繼續設法來克服之點。

他提到以埃的和平協定，他呼籲有更多的「埃及」——那麼「我們便可以把和平帶到中東。」

列根說：美國設法將別的阿剌伯國家的影響力帶到該區。

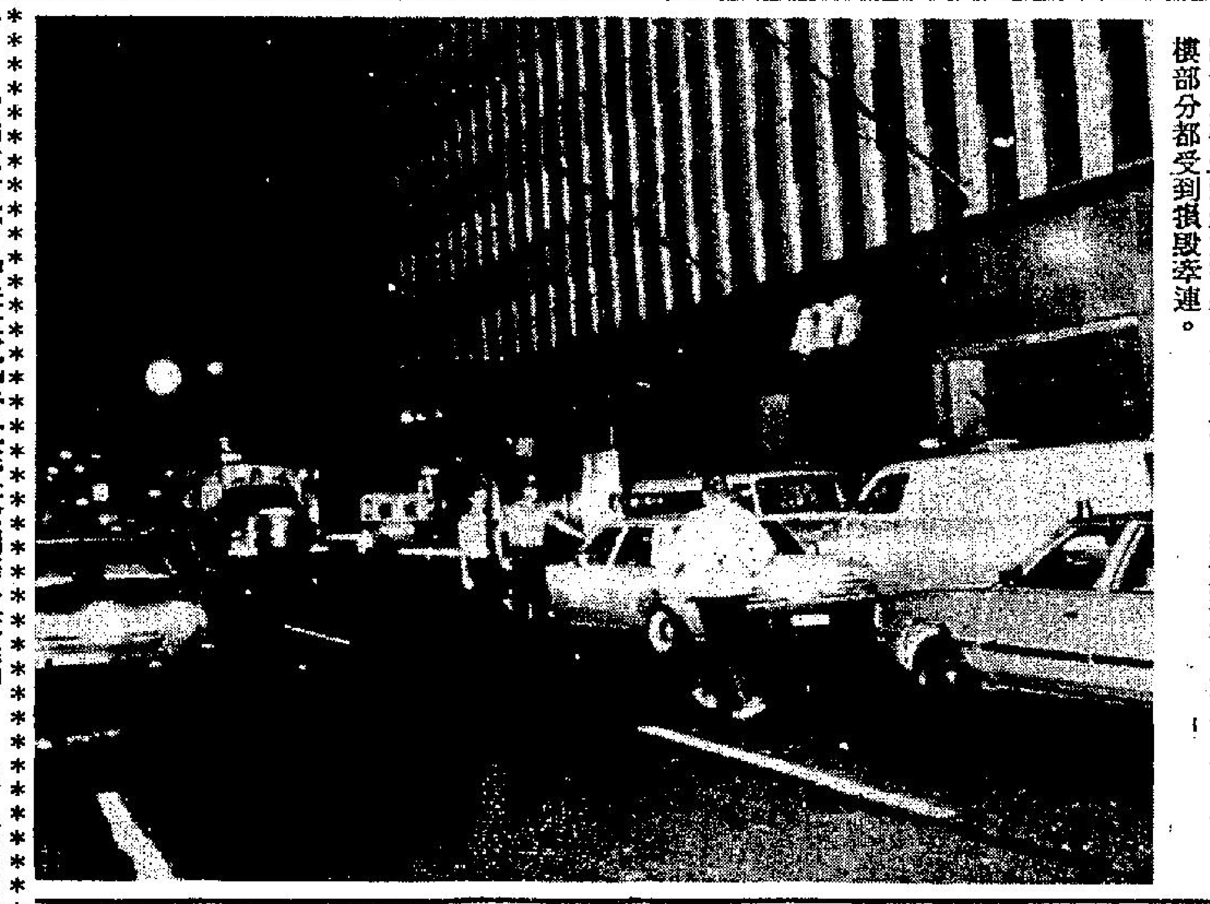

恐怖手段　紐約的南非領事館發生炸彈爆炸，領事館所在的大廈十二樓受到嚴重損毀，未有受傷報告。警方表示，大廈的十至十四樓部分都受到損毀牽連。

日指香港繁榮關係世界經濟

【東京廿六日美聯社電】日本政府表示歡迎英國及中共對於香港歸還「中（共）國」而在北平簽署的協議。

日本臨時代理外務大臣藤波孝生在一份聲明中稱：「日本政府歡迎協議的簽署及尊重中共及英國兩個政府所作出的努力。」

外相安倍晉太郎現正在紐約出席聯合國大會。藤波孝生稱：「我們嚴密注視中共與英國兩政府的談判，因爲我們明白，維持香港的繁榮與穩定將依次帶給亞洲及整個世界的繁榮。」

藤波孝生稱：「我們誠懇的希望，該協議將是香港前途進展的一項建設性步驟。」

中會根康弘內閣 明年初可能改組

【東京廿五日中央社電】今年十一月蟬聯自民黨總裁幾乎已經十拿九穩的日本首相中曾根康弘，將在明年初改組內閣，解散下議院。

前首相田中角榮派的元老，自民黨總務會長金丸信今天說，他相信內閣改組不會在十一月二十日的總裁選舉後立刻實施。

港人如赴台定居 政府予置屋貸款

並會發給多用途入境簽証

【台北廿六日美聯社電】中英協議在星期三草簽後，中華民國提出給予該等願意移居此間的香港居民置業貸款，且發並給彼等人士：一種名爲「多用途入境簽證」。

行政院在協議草簽後三小時隨即召開一次特別會議，院長俞國華在席上說：唯一條件是要港人誓稱效忠中華民國。

一名國府官員說：置業貸款計劃以及簽發多用途入境簽証將會即時生效，他續稱貸款的若干細則將於短期內草擬妥當。

【台北廿六日路透社電】中華民國稱，她不會承認中共與英國今日在北平草簽的香港前途協議。

外交部在一篇就香港於一九九七年移交中共的協議發表聲明。該聲明說：「中共是一個叛亂集團，無權與外國締結任何協約。」

「他們與英國關於香港前途問題所締結的任何協約將是無效的，中華民國政府不會予以承認。」

【台北二十六日中央社電】外交部今天發表聲明，嚴正聽責中共與英國就香港未來地位問題達成協議，未能顧及並尊重香港居民維護經濟繁榮與民主體制的意願。

聲明中並說，政府歡迎不願接受共黨奴役暴政統治的港九同胞返國定居，並給予最大的便利及協助。

聲明同時，鄭重呼籲全世界愛好自由民主的國家和各國正義人士，隨繼續正視香港問題，並給予正義的支援，强烈要求制止將香港交由共黨統治。

紐西蘭駐美大使表示 美澳紐防衛協議 應以新條約取代

【威靈頓廿六日路透社電】前總理盧寧爵士即現時紐西蘭駐華盛頓大使今日表示，聯繫美國、澳洲及紐西蘭三國的美澳紐三邊防衛條約，應該用另一條新公約取代。

他對記者表示：「我認爲澳紐美防衛條約再不可視爲恰當的條約，因爲這是差不多只可代表以金錢爲目的條約。」

他表示三國之間達成的新協議，表面上將會着重在軍事方面，但實則以經濟利益爲主。隨着總理蘭治重申紐西蘭絕不容許有核子武器存在後，盧寧發表以上的談話，美國相信若蘭治領導的工黨政府繼續其政策阻止美國核武器及核子動力艦隻進入國境內，美澳紐條約將會受到威脅。

【紐西蘭．威靈頓廿六日美聯社電】一位高級官員週二說，美國推動日本重整武備是違背其與紐西蘭、澳洲所締結的「美澳紐軍事聯盟」的基本精神。

將成爲紐西蘭駐華盛頓新任大使的前總理盧寧爵士說，「澳紐美條約」是在二次大戰之後組成的，其目的是爲防日本重新武裝起來。他說，不過美國近年來已催促日本擴展軍力。

俞國華院長懇告港九僑胞 爭取自由確保繁榮 參與選舉壯大力量

【台北廿六日中央社電】行政院長俞國華今天懇切的告訴港九僑胞說，「黑暗之後，必見黎明」，只要僑胞們提高警覺，勿爲中共所愚弄，更要團結奮鬥，與我們同聲相應，港九地區一定會回歸中華民國的懷抱。

俞院長今天代表中華民國政府與人民，對英國與中共就所謂香港前途達成「協議」，沉痛表示了我們「絕不承認」的立場，同時對港九僑胞也發表關切的談話。鄭重提出下列各點來支援我們親愛的港九僑胞：

一、我們要繼續揭發中共對港九地區的陰謀活動，以及對港九居民的陰狠與猙獰面目，讓港九僑胞以及全世界的人們都知道中共對港九的任何承諾，都是一貫的欺騙與虛偽的假象。

二、我們要繼續推動國際輿論以確保香港的自由繁榮，協助港九僑胞充分表達愛好自由民主，反對共產統治的意願；並且呼籲自由世界的國家和人民正視港九的前途，伸張國際正義，對港九[illegible]

三、我們希望留在港九的僑胞，更積極地爲打擊共產，爭取自由的目標繼續奮鬥，對於這種奮鬥，我們以各種不同的方式，不同的路線來協助、支持。

四、我們希望留在港九的僑胞團結一致，並且對於任何地方性的「選舉」，儘力參與，以壯大奮鬥的力量，與中共的控制野心相週旋，爭取自由與民主的保障。

五、僑務委員會已設置了「香港僑胞回國事務洽商服務處」，正展開對港九僑胞回國有關事項提供諮詢、服務與協助。

六、港九僑胞可以依法申請一年期多次入境許可。

七、對於港九的反共忠貞僑胞，我們會予以隨時返國的安排。

八、港九忠貞僑胞回國定居者，我們將予以便利並協助其貸款購屋。

九、港九僑胞有願回國從事投資、貿易者，我們將予以優先處理並協助。

十、港九僑胞如有資金願存放在國內者，我們有境外金融中心可以提供服務，自由滙入滙出，不受任何限制。

十一、港九僑胞子女願回國就學者，我們可予以優先協助與安排。

最後國華要告訴港九僑胞，黑暗之後，必見黎明，只要僑胞們提高警覺，勿爲中共所愚弄，更要團結奮鬥，與我們同聲相應，港九地區一定會回歸中華民國的懷抱。

宣佈與埃及恢復邦交後 約旦國王接連會晤美特使及巴解領袖

【安曼二十六日美聯社電】約旦國王哈辛星期三與美國特使同進午餐後，又與巴勒斯坦解放組織領袖阿拉法共用晚餐，但是各有關方面堅稱：這些於約旦結束對埃及實施五年外交禁制之後翌日進行的會面，是巧合的。

美國外交事務副國務卿麥菲正午前不久飛往安曼，在約旦王宮內與哈辛會談了兩小時，阿拉法於麥菲離去後四小時抵達。

一項政府新聞公報說：麥菲把美國總統列根的一封信件交給了哈辛，信件內容未知，同時麥菲就他與黎巴嫩、敍利亞和以色列領袖的會談概況，向哈辛簡述。

百年古屍　一八四五至四八年參加北極探險的一名二等兵約翰社寧頓因病去世。他的遺骸最近才出土，大學研究人員經研究後，鑑定由於該屍體葬於永久凍土的地下，故獲完整保存。

中共電視電台 大肆宣傳草簽

【北平廿六日法新社電】中共的電台與電視台今日撥出大部分黃金時間，轉播一九九七年中共從英國收回香港主權協議的消息。

晚間新聞節目有一半時間都用作轉播協議草案的重點。該協議草案今早在人民大會堂經過沉重而肅穆的儀式草簽。該次協議決定中共以收回香港主權，簽署的日期距中共的十一「國慶」僅五日。

該電視台並同顯十九世紀滿清政府割讓香港條約，中共認爲那些是、九龍及新界給英國的不平等條約。

在今早，正當香港的電視台直接轉播草簽儀式時，中共電視台放映莎士比亞一套名劇：「羅密歐與朱麗葉」。

但中共的電視台在下午較早時就開始報導草簽儀式。

難抗天威　菲律賓馬雍火山週二爆發時，噴出熾熱的熔岩，山麓有幾條村落被週日及週一的熾熱溶岩所困。

美上月預算赤字超逾三百三十億 全年估計達一千七百億

【華盛頓二十六日路透社電】美國財政部今天說：上月的財政預算赤字增至接近三百卅五億美元的紀錄。

財政部分析家預料九月份政府財政收支情況有所改善，估計有一百六十億美元盈餘。

這將意味一九八四財政年度的赤字，將接近列根政府預測的一千七百四十三億美元。

整個一九八三財政年度財政預算赤字爲破紀錄的一千九百五十四億美元，比一九八二年的一千一百零六億及一九八一年的五百七十九億美元多。

去年同期八月份的財政預算赤字爲一百七十五億美元，七月份爲一百六十四億美元。

該赤字署低於七月份的紀錄性三百卅九億美元赤字數額。

高雄隧道通車

【台北訊】位置在高雄港前鎮與中興兩陸地之間的我國第一座高雄過港隧道，已正式全線通車。

高雄過港隧道工程，是由榮工處以統包方式承辦，位於前鎮與中興兩陸地之間。隧道主體穿越高雄航道海域，由六節沉埋管結構體在海底下接合而成，長有七百廿公尺，最深處達海平面下廿五公尺，係呈一拋物線，連接兩端的陸地，分別有引道與其銜接。

整座隧道工程全長二千二百五十公尺，具有四線汽車道與兩線機車道。

這項工程，施工最艱鉅的六節沉埋管結構體海上施放結合，是從去年七月底展開，每次利用四條大型拖船拖航，沉放沉埋管結構，每節長一百廿公尺，寬廿四點五公尺，高約九公尺，重約二萬二千餘噸。

沉放沉埋管時，全賴兩座定位塔和兩座鋼塔台上的絞機收放於鋼索，以進行海底下的沉放接合作業。

由於六節沉埋管結構體在海底接合的精密度，中心線只容許正負十五公分，是一項分嚴格的要求，並且，沉埋管中間牆上所附裝的接合剪力栓，係爲一突出物，沉放接合過程中，若稍一不慎，即有被撞斷的可能，損壞嚴重的話，就毫無補救的餘地。

面對這些可能發生的困難，都在榮民員工仔細小心的施工時，一一克服了。

另一項沒有前例可循的工程，是整座隧道工程全線於今年元月[illegible]

道項工程是以四塊鋼板，各以頂部、左側、右側及底部四個位置，從外部覆蓋第四、五節間的間隙，然後抽出間隙內的海水，再進行內部四週止水鋼板安裝及混凝土打設施工。

目前，高雄過港隧道已全線通車，不僅縮短了許多距離，爲民衆帶來很多便利，對我國的工程技術，亦向前邁入另一里程碑。

在台北市士林區與社子之間的一段基隆河廢水道改善利用計劃，也是一件令人矚目的一項大工程，現在正積極施工中，等一切工程結束後，將爲台北市帶來一塊極富生氣的新生地。

由於廢河道原是基隆河蜿蜒於劍潭山，滙流於淡水河前之一段河道，地勢低窪，常發生水患，因而，台北市政府計劃將此地填爲一塊新生地。

基隆河廢河道改善利用計劃工程，預定分爲三標陸續施工。第一標工程主要內容爲臨時排水設施，施工道路等。第二標工程之主要內容爲排水箱涵、抽砂填地垂直排水帶打設、道路調節池及污泥處理。第三標爲地下公共管線工程。

台北市政府已計劃將基隆廢河道填平，作爲與建國宅、醫院、學校、市場及其他遊憩設使，多目標使用，變成一個現代化的綜合社區。

美科學家作出警告 加州五十年之內會有死亡大地震

【加州帕沙第納廿六日電】科學家說：加州在五十年內，有百分之九十的可能，會發生造成三萬人死亡的大地震。

加州地質學家薛亞說：在本世紀末——距今只有十六年——該區發生大傷亡地震的可能性是四分一。

此項預測，與早些時候的預測相符，即黎克特制八級或以上的地震，似乎會於三十至五十年內，在南聖安德里阿斯斷層發生。

加州地震回應計劃於一九八二年的時候說：此項地震，將是自從一八六〇年內戰以來空前的慘禍，和可能能有多達三萬人死亡十萬人重傷。

英國煤礦局人員 團阻止十月罷工

【倫敦廿六日美聯社電】「全國煤礦局」在星期三會晤煤礦領班的領導人，希望阻止工人在十月一日舉行罷工，當多季即來臨之際，已持續達七個月的罷工行動，將進一步使英國的煤礦工業陷於癱瘓狀態。全國礦場監工，代理人及「引爆火藥人員協會」預言有一萬七千名成員將在爲期三日的全國投票中，決定是否舉行罷工。投票將於星期三完成。

但「金融時報」指出：工會領導層將不能取得三分二大多數票，贊成罷工。投票結果將於星期五獲知。

這次罷工已使全國一百七十五個煤礦其中三分之二停止生產。

鴨先生知天命　奧運銀牌溜冰選手羅莎蓮森娜，周二在紐約麥迪遜廣場，爲慶祝唐老鴨五十歲生辰舉行的溜冰表演節目作好準備。

吳學謙責美蘇破壞核武談判

【聯合國廿六日美聯社電】中共外長吳學謙星期三指摘美國與蘇聯「破壞」武器談判，並呼籲「徹底毀滅所有核子武器」。

吳學謙在向一五九個會員國的聯合國大會發表演說時，要求美蘇「停止他們的核子武器競賽，結束部署新的中程飛彈，恢復裁減核子武器談判和減少及毀滅已部署在歐洲、亞洲和其他地方的核子飛彈，以及立即停止將軍備競賽擴展到外太空」。

吳學謙說：由於這兩個超級大國須要對軍備競賽升級負上主要責任，所以他們「均忙於互相推卸妨碍和破壞談判的責任」。

他說：「這祇會引起懷疑，他們是否眞正有意舉行談判，或祇是利用談判掩飾在外太空所進行的軍備競賽？」

大馬希望香港 經商續伸鄰國

【馬來西亞．吉隆坡廿六日美聯社電】代總理赫爾瑪週三表示，馬來西亞政府對於中共與英雙方在香港前途問題上的長期談判終於獲得成功結論，感到非常欣喜。他在一份聲明中稱，馬來西亞希望該份協議能增加香港對內對外的信心，九七後並希望與這個前英國殖民地繼續保持雙方有益有建設性的關係。

赫爾瑪稱，馬來西亞對於香港能將經濟及商業伸展到附近的國家，而境內並能自然地保持安定繁榮的能力，感到非常有興趣。

連拍攝影術[illegible]

【中央社譯稿】科學攝影家柏恩哈特．布瑞爾已發展出一種新的攝影技術，他稱之爲連拍斯攝影術。這項攝影技術可精確的圖解某的醫學病症——諸如柏金森症——的過程。

柏金森症的患者通常爲老年人。這種病症會干擾患者運動肌的活動。它的震顫性痲痺症狀使患者行動幾滯，並且設若引發運動機能亢進症的話，患者往往陷入不克控制的狀態。

舉例來說，許多柏金森症患者發現，將叉子送到嘴邊都非易事。有些患者如果要他站立，他先得費一段相當的時間才能開始這次對他已成爲一項艱鉅工作的動作。

獨力經營着一家照相析解研究所的布瑞爾，若干年來，已因他利用瞄顯微鏡、自動溫度紀錄器以及X光和高速攝影術拍攝出的不尋常並且往往令人驚異的照片，而哄動了攝影界。他認爲，連拍攝影術將有助於醫生做出更可靠的診斷。

促使他發展出這項新技術的概念是，藉由攝影機，亦即利用一連串靜止而非活動的照片，「定出」標準的動作模型。

布瑞爾未利用狄斯可舞廳特有的閃光燈設備，而讓病人坐在一塊黑布幔背景之前，密集間歇的打亮燈光，在同一張照片上錄下所有的動作片斷。這種方法對病人往往構成很大的刺激。

柏恩哈特．布瑞爾解釋：

「因此我們決定利用一種旋轉的扇形碟（直徑約三十公分），以恒常的旋轉速度在攝影機前轉動。

「這些照片以十赫，亦即每秒十個畫面的速度拍攝。底片復在旋轉碟呈一百八十度相對的兩個扇片通過鏡頭後曝光——攝影機鏡裡的角度在三到五度之間。「我們已完成若干組完整系列的不同連拍照片。利用這個方法，我們甚至能更精確的分析病人起立的過程。

「同時，患者的行走能力也可得到更仔細的觀察。甚至利用此種攝影術拍下的登梯照片亦大有助於病症的診斷。」

這項攝影學的研究也顯露出，在病人被要求用手指追蹤光以固定速度移動的路線時，其運動力是否良好的問題就變得格外顯著。

布瑞爾指出：

「連拍攝影術是追蹤重年時期患過中風或小兒痲痺症者的復健進展度的理想方法。」

在德國卡塞市的柏金森醫院，布瑞爾在病人一經診斷出患柏金森症，便對他們進行這類拍照紀錄。

布瑞爾說：「他們絕大多數在醫院住院作治療六週左右。第二次拍攝照片是在入院三週後，最後一次則在病人出院之前幾天。」布瑞爾的結論是：復健的進展程度審實明顯。布瑞爾爲了展現塞叉子上。同時，前臂全部罩在黑絨手套中，再加上墨黑的背景，照片上必定只會顯出叉子的影像。照片顯示，柏金森症患者所持的叉子明顯的呈痙攣性的抖動，實際上，全然控制不住手臂的動作。至於正常人的動作模式，則相當穩定。兩者之間的差異甚至外行人也一目瞭然。

這種極有效具確鑿的方法，不僅便利柏金森症的診斷，同時也有助於監視其他神經性症病的發展路線。

此外，這種攝影方法也將可做爲證實復健進展程度的「證據」。

利用連拍攝影技術拍攝的照片不僅是病歷報告的一項有用補充物，同時這種具體證實的方法也能幫助醫生對病情的評斷。

劇喜心開彩八 遠思吳 監製
好彩撞到你
開場就好睇 千祈提前入座
阿叻再演黃韻詩 毒陰門‧窒門‧寸門 招叻盡使口水盡噴

一夜風流‧阿叻更加叻‧貼士準到極 爆到七彩！
一條頸鍊‧可欣法寶多‧話點就點 妙趣橫生！！
陳百祥‧俞可欣 黃韻詩 黃錦燊 劉丹 顧國樑 田青
本片主題曲由OK唱片公司供應
皇后 皇都 京華 帝居 柴灣 新城 嘉禾 麗華 紅磡 好景 帝國 國際 京華 南昌 光華 滿堂 銀都 萬年 威利 金冠 屯門 南洋
今天 大映 盛獻
海運 京華 紅磡 嘉禾 夜場 午場 加
海城 加四點場
麗宮 最後五場 請勿錯過 最新奇的色情大胆傑作 玉女桃花滿堂紅 青春慾火鎖不住，柔情蜜意木長紅 下期獻映 兒童不宜 街頭舞士

工商晚報馬經

週末九場照常在草地作賽
添丁發財金兀朮穩
財星拱照超勝可贏

馬論

添丁發財近況勇
野馬明輝宜作配

第一場 第五班 一八〇〇米

長好：拼後有進，此程更合，可爭一席。
添丁發財：拼後保持，此程合適，有力復前失。
普天同慶：底質不俗，但準備悠閒，觀望為宜。
野馬：準備不俗，狀態亦起得不俗，軟慢地要防。
明輝：態況不俗，此程正宗，爭雄之材。
速能：初起未足，多看一回。
威得：老馬退化，路宜亦未可高估。
幸運福星：進度不足，陪隊份子。

勁威勇士有速度
疊勝心寶貝宜冷

第二場 第五班 一二三五米

疊勝：拼後進步，有力一放到底。
幸運兒：進度徘徊，觀望為宜。
更開心：準備平平，亦以沙路較合。
劍寶：態況平平，多看一回。
奇利福星：狀態甚佳，此程更合，可爭一席。
金面兒：實力平平，不宜重視。
更好趣：狀態大勇，可爭一席。
海明珠：準備不足，寓賽作操，可以不理。
心寶貝：老馬退化，路合亦未宜高估。
英勇雄師：狀態不俗，此程最合，爭雄份子。
竹戰：拼後保持，此程更合，前列份子。
勁威勇士：狀態起得不俗，機會不錯。

場外孖Q

第三場 ⑥金騏 ⑨牛奶仔 ⑦鐳射光 ②百靈鳥
第四場 ②永樂 ④鑽石礦 ⑧卡拉神童 ⑨金彩

百靈鳥備戰積極
金騏牛奶仔可爭

第三場 第六班 一六五〇米

精驥：準備不俗，留意動態。
百靈鳥：賽後保持，此程更合，冷門份子。
贏得好：準備不足，有實力亦未宜高估。
百勝二世：賽後保持，有力爭冷位。
為你贏：超級份子，可望一放到底。
金騏：狀態初起要防。
鐳射光：態況不俗，冷門份子。
雪球：馬身已收，有力爭一席。
牛奶仔：神色不差，可作冷配。

金彩軟地速度高
永樂鑽石礦質厚

第四場 一、二班混合賽 一六五〇米

威霸龍：狀態大勇，有力爭雄。
永樂：狀態初起，路程亦稍長多少，仍可一爭。
足球：狀態不俗，但路長難放到，位置之材。
鑽石礦：賽後再進，留放恰到可亂大局。
步如飛：狀態平平，作為不大。
雄豐：賽後有進，但此程稍長，稍後留意未遲。
勁旺：狀態起得不俗，但對手強，一位已足。
卡拉神童：實力稍遜，對手嫌強，機會有待。
金彩：軟地有機，不可不防。
錫山：勤操態起，此程正宗，前列份子。

金兀朮今季進步
好季節快樂龍王

第五場 第五班 一八〇〇米

快樂龍王：狀態不俗，但演出反覆，最宜作配。
高雅：拼後保持，此程更合，可爭一席。
康橋：肥態未減，此程亦稍長，可以不理。
錢將軍：態況不俗，實力亦強，首選之材。
勁猛：進度不足，陪隊份子。
好季節：拼後保持，此程更合，前列份子。
南星：狀態未起，機會有待。
金兀朮：態況不俗，態快放可亂大局。
海威：狀態初起未足，宜多看一回。
頭頭是道：拼後保持，此程亦合，冷門份子。
金鹿：拍跳頻密，但狀態仍有一線之差，多看一回。
有希望：準備不俗，狀態亦起，值得留意。

財星拱照得地利
生意人龍令宜冷

第六場 一、二班混合賽 一六五〇米

大機密：初起未夠，路程亦長多少，不宜重視。
生意人：狀態起得滿意，留意動態。
奪獎：狀態不足，氣勢亦覺普通，不宜重視。
財星拱照：勤操態進，冷門份子。
龍令：賽後有進，但對手太強，位置之材。
電子天下：狀態初起，途程亦稍短。
好友：保持水準，有力出冷。
大武士：狀態平平，多看一回。
孫悟空：操練積極，準備亦足，冷門份子。

超勝實力未見底
同心大情人要防

第七場 第五班 一二三五米（港大同學會盃）

蓋世寶：途程稍短多少，機會不大。
小成功：狀態甚佳，前列份子。
飛快：成熟不足，有待操練，可以不理。
龍發：操練積極，但馬身尚肥，位置之材。
奇峯突出：馬身尚肥，有待操練，機會平平。
大情人：勤操態起，質素亦不俗，坐位望贏。
快而好：準備平平，觀望為宜。
超勝：氣勢不俗，狀態亦佳，前列份子。
同心：早已操好，可望一放到底。
萬利來：疏操態平，此程亦稍短，稍後留意。

順順利利前速銳
永勝龍妥晒夠快

第八場 第六班 九七五米

永勝龍：勝後可保持，但磅重可慮，位置之材。
妥晒：狀態不俗，排內檔要留意。
富士山：準備不足，狀態亦平平，陪隊份子。
順順利利：態況不俗，前段夠快，亦可一爭。
明威：狀態平平，路程亦太短，可以不理。
金沙：賽後有進，留意動態。
永捷：賽後有進，留意動態。
沙塵仔：途程不合，可以不理。
金禧：狀態平平，機會不大。

搏殺軟地贏面高
金銀寶友誼至寶

第九場 一、二班混合賽 一六五〇米

友誼至寶：狀態不俗，但嫌欠快功夫，稍後留意未遲。
真好嘢：拼後有進步，但演出失準。
搏殺：軟地機高，近況出色。
藍塘道：馬有速度，久休要防。
金銀寶：後勁強橫，遇冷可敵。
至尊寶：拼後保持，冷門份子。
金牌殺手：操練積極，但途程稍長位置之材。
君皇：進度徘徊，稍後留意。

金銀寶頭頭是道勇

今晨快活谷最後試課出跳馬頗多，劉仁傑亦見到場，替王庭試金鹿、生意人等駒。

△勁旺楊格試八百米，助手策萬墨鐙作伴；並肩而馳，前者走外檔，直路輕易將庭侶放出，惟本身氣勢亦非太好，近課拍跳表現仍差多少，今若過份被熱捧，非所宜了。

△步如飛黃潤生試兩段，起步未幾巧遇吳庭之老頭童，兩者形同拍跳，步如飛走外檔，神色已不弱，姿態亦輕鬆，美中不足是曾一度換腳，今擬足而來，得場地之助，尚可爭入一席，作配為宜。

△生意人劉仁傑試八百米，按韁而馳，身重步弱，去勢甚平常，近況未及可爭水平，此番若上陣，宜先看一回。

△搏殺黃潤生試兩段，扣韁輕馳，走勢備覺暢順，力度尚有不足，此番準備功夫總欠認真，未是可勝之時。

△金銀寶由王君適試，慢跑八百米，輕輕扣住，馬落腳已不重，神色亦好，近況已起得令人滿意，今遇場地變化，力足一搏。

△奇峯突出施泰浦試兩段，按緊而馳，步伐開揚上力，馬火氣亦旺，近試有一定之水準。

△頭頭是道黃潤生、明輝劉同安同試八百米，並肩而馳，前者沿欄力爭，步勁及氣勢已勝前，拼後勇已增加，明輝扣伴，走勢暢滑，姿態甚輕鬆，勤操勇已多時，今操好始來，慢地更合，力足冒險了。

△金鹿劉仁傑試千二米，胭脂虎作伴，落山後胭脂虎跳欄放出，金鹿按韁後隨，步勁平平而已，近況未好。

△沙塵仔王君適試兩段，扣韁而回，步勁平平，馬火氣亦普通，近況仍處徘徊間，今賽路程太短，不易有作為。

△龍令黃潤生試八百米，緊扣未放，走勢暢穗，火氣稍勝上回，拚後有多少進境，今次續出上陣，適冷要防。

—（先見）—

馬士四重彩

①快樂龍王 ⑪金鹿 ④錢將軍 ⑩頭頭是道
⑧金兀朮 ⑥好季節

馬士三寶彩

第七場 ⑧超勝 ⑨同心
第八場 ⑤順順利利 ①永同勝
第九場 ③搏殺 ⑤金銀寶

六環彩

第四場⑨金彩②永樂
第五場⑧金兀朮
第六場④財星拱照
第七場⑧超勝
第八場⑤順順利利①永勝龍
第九場③搏殺⑤金銀寶

楊格呢個星期要開齋

順順利利宜配
永勝龍可連捷

今次週末賽事，第六班有兩場，一場跑九七五米，另一場跑一六五〇米。跑九七五米之一場，永勝龍有李森復出執韁，可以唱一句「贏完又可以再贏」，眼看同場馬，幾乎無一駒有足夠實力可以壓倒它的，李森的環境，正須要進出必搏，造搏最好可贏，永勝龍擅放之馬，祇要狀態保持，兩勝之後，可升上第五班。能予此駒以威脅的，當是順順利利與全殼。順順利利演出較準，全殼是失準馬，兩駒取捨，先取順順利利。跑一六五〇米之一場，則先選獵鷹，上次後程加長，對此駒有利，只能保持勇況，則機會甚高，雖然今次不會是冷馬。新厩馬，本季似乎要以多勝為本，冷熱不拘，此一政策，對大眾馬迷，甚為歡迎，週末不妨對此駒注意。（曹霸）

心寶貝迴光勇

三重彩

第二場 ⑨勁威勇士 ①疊勝 ⑥心寶貝 ④奇利福星
第四場 ⑨金彩 ②永樂 ④鑽石礦 ⑧卡拉神童
第六場 ④財星拱照 ②生意人 ⑤龍令 ①大機密
第九場 ③搏殺 ⑤金銀寶 ①友誼至寶 ④藍塘道

馬士賽前預測

第一場②添丁發財④野馬⑤明輝
第二場⑨勁威勇士①疊勝⑥心寶貝
第三場②百靈鳥⑥金騏⑨牛奶仔
第四場⑨金彩②永樂④鑽石礦
第五場⑧金兀朮⑥好季節①快樂龍王⑪金鹿
第六場④財星拱照②生意人⑤龍令
第七場⑧超勝⑨同心⑥大情人
第八場⑤順順利利①永勝龍②妥晒
第九場③搏殺⑤金銀寶①友誼至寶

快樂龍王盡復勇點
超勝永樂步幅開場

沙田晨操快訊

九月廿七日，星期四，沙田

今晨最後試跑，出跳馬頗為踴躍，但部份摩庭馬則未見露面。新配有戴萊過檔全殺，徐貫良策錫山等。

★快樂龍王由戴萊試半里，全程快放，走勢疾勁，神態特別活躍，近況惹人好感。此駒擅跑軟慢場地，降至第五班，論質亦可佔先多少，今番得地利，有走進前列資格，留意可也。

★超勝由新達理試兩段，全程按韁而馳，走勢暢順，絲毫不覺燥火，連課操磨下，此刻狀態，與勝時無大差別，今賽路程，佔盡識途利，是三甲中爭勝要角，贏位捧場，應不落空。

★搵銀由助手試半里，全程扣韁而馳，走勢頗勁，火氣亦稍增，狀態畧勝上回，此駒潛力不高，但演出水準頗為穩定，今賽路程可應時，湊贏配搭，加入考慮為宜。

★劍寶由施泰浦試半里，全程按韁頭力，火氣不弱，神態亦生，近況續有進境，此駒上賽爭短途，因起步落後而毫無表現，但今賽路程正合腳法，機會提高不少，場地如非變化過甚，不妨作冷門搏。

★小成功由洪國興試半里，與朴仕能之康橋作伴，前駒處外檔，全程吊緊而馳，走勢頗勁，亦有火氣，論態已復戰鬥水準。此駒沙地性能固佳，軟慢地亦頗適應，今賽路程較合腳法，有多少冷門機會。

★永樂由潘納試半里，全程扣緊，落腳雖閒雅，但勁度不弱，今賽路程，看來亦可應付，場地變化，有利其進取，定有好分頭，不妨作冷配考慮。

★添丁發財由洪國興試半里，全程輕輕按住，走勢依然輕巧，神色亦無不妥，上賽臨場情緒悶劣，使人莫明其理，今賽爭千八米，路程更見合適，如受冷落，仍未可過於輕視。

★足球由戴萊試三段，徐貫良策錫山陪跳，前駒佔欄，走勢頗順，神色亦維好，近況已有起色。此駒有可爭之質，但今賽路程，則有畧短之嫌，成就止於一位而已。

張基

第一場（第五班 一八〇〇米）（第一口孖寶 第一場搭第二場）

號	馬名	排位	騎師	負磅	馬房	最近三次出賽紀錄（路程 騎師 名次）		
①	長好	5	朴仕能	一二五	簡5	M朴6	16正6	⑳東9
②	添丁發財	4	洪國興	一一九	羅8	M興7	18納2	⑳納10
③	普天同慶	8	梁偉德	一二二	張4	18梁5	12梁5	
④	野馬	6	鄭仲謀	一三〇	鄭6	⑮東2	⑯東1	20東3
⑤	明輝	1	劉同安	一三〇	陳9	18徐1	⑮劉4	18劉3
⑥	速能	7	摩加利	一二九	摩7	16敬5	⑳加3	18敬9
⑦	威得	2	何敬森	一二三	摩7	M加5	18金5	22加5
⑧	幸運福星	3	告東尼	一二四	登4	M維9	12就7	M就10

第二場（第五班 一二三五米）（第二口孖寶 第二場搭第三場）（三重彩）

號	馬名	排位	騎師	負磅	馬房	最近三次出賽紀錄		
①	疊勝	5	潘納	一三五	登6	M納3	10興7	⑭東3
②	幸運兒	2	摩加利	一三五	摩4	10就8	9就3	12就8
③	更開心	4	陳志忠	一二七	歐7	13就10	⑮忠1	⑩忠8
④	奇利福星	6	容天賜	一三〇	張6	M容4	18梁10	13興4
⑤	海明珠	1	戴萊	一二六	屈3	12敬14	12敬10	9納12
⑥	心寶貝	9	王君適	一二六	吳9	9東5	13君4	13君3
⑦	英勇雄師	7	彭瑪	一二四	夏6	13浩3	10李1	13浩1
⑧	竹戰	8	李森	一二三	屈4	9浩3	13李2	⑩李3
⑨	勁威勇士	3	曹達	一二二	施6	13曹6	⑩加4	13加1

第三場（第六班 一六五〇米）（第三口孖寶 第三場搭第四場）（場外孖Q首關）

號	馬名	排位	騎師	負磅	馬房	最近三次出賽紀錄		
①	精驥	3	曹達	一三五	施7	18浩7	20浩2	24戴4
②	百靈鳥	5	陳毓培	一三五	伍9	13培8	⑭培1	⑮培3
③	贏得好	9	容天賜	一三四	張8	13直10	⑮曹9	13曹2
④	百勝二世	6	何敬森	一二九	朱8	13新10	18劉6	⑮蔡5
⑤	為你贏	7	李森	一三四	屈6	⑭李1	⑮李10	13李10
⑥	金騏	2	譚文就	一二八	李7	⑭東3	13就3	14就3
⑦	鐳射光	8	洪國興	一二五	歐7	⑭敬1	20興3	18敬6
⑧	雪球	4	潘納	一二八	羅7	⑭納2	⑮納1	18納3
⑨	牛奶仔	1	戴萊	一二二	鄭8	20李6	⑳李4	22李2

第四場（一二班 一六五〇米）（第四口孖寶 第四場搭第五場）（場外孖Q尾關）（三重彩）

號	馬名	排位	騎師	負磅	馬房	最近三次出賽紀錄		
①	威霸龍	10	譚文就	一二五	歐4	13就2	M就1	10就2
②	永樂	8	潘納	一二四	登8	⑲納1	⑭納3	16興5
③	足球	5	戴萊	一二一	鄭6	18加2	18畢2	20戴6
④	鑽石礦	6	劉同安	一一八	陳4	13劉7	12徐5	⑭劉1
⑤	步如飛	3	黃潤生	一一七	陳6	M黃4	16仁10	18劉8
⑥	雄豐	4	告東尼	一一六	吳3	13直10	⑮東5	⑮東3
⑦	勁旺	2	楊格	一一六	王3	14楊1	18楊2	⑮楊2
⑧	卡拉神童	7	摩加利	一一六	摩5	13加3	M金1	M加1
⑨	金彩	1	王君適	一一六	王4	22楊1	18楊1	16楊4
⑩	錫山	9	徐貫良	一一六	鄭6	⑲鴻9	16戴2	16魏2

第五場（第五班 一八〇〇米）（第五口孖寶 第五場搭第六場）（四重彩）

號	馬名	排位	騎師	負磅	馬房	最近三次出賽紀錄		
①	快樂龍王	2	戴萊	一三五	鄭6	22富5	⑳戴5	22富4
②	高雅	12	告東尼	一三五	登7	M東2	22東3	⑳東4
③	康橋	9	朴仕能	一三五	登9	16興13	14炳6	⑳炳6
④	錢將軍	5	曹達	一三三	施4	22戴2	20恩1	M恩8
⑤	勁猛	11	劉同安	一三二	陳3	M劉8	⑳劉4	12劉10
⑥	好季節	7	麥子直	一二五	吳6	M直2	18正8	18正7
⑦	南星	8	摩加利	一二七	摩4	16金5	18敬6	14加11
⑧	金兀朮	10	洪維德	一二六	張4	⑭梁6	13維1	20維5
⑨	海威	1	何敬森	一二一	朱5	20東4	⑯東7	22東1
⑩	頭頭是道	3	黃潤生	一二五	陳8	M黃4	13黃4	⑲黃4
⑪	金鹿	6	王君適	一二四	王5	⑮君6	⑮仁7	18君9
⑫	有希望	4	施泰浦	一二三	李9	⑯就5	M就4	18就2

第六場（一二班 一六五〇米）（第六口孖寶 第六場搭第七場）（三重彩）

號	馬名	排位	騎師	負磅	馬房	最近三次出賽紀錄		
①	大機密	3	劉同安	一二六	鄭5	12劉2	14畢1	10畢2
②	生意人	2	劉仁傑	一二五	王4	18楊4	M君7	18仁6
③	奪獎	9	摩加利	一二五	摩6	22金9	M金9	18金7
④	財星拱照	8	何敬森	一一九	陳5	⑲劉3	16劉6	14劉10
⑤	龍令	1	黃潤生	一一三	陳7	M黃4	14黃5	M黃5
⑥	電子天下	7	楊格	一一三	新7	22鴻7	22鴻4	22鴻2
⑦	好友	6	陳毓培	一一三	伍6	M培3	M石4	18黃11
⑧	大武士	5	朴仕能	一二三	方5	13朴11	⑮正6	M朴8
⑨	孫悟空	4	譚文就	一二〇	歐8	M興10	10就13	18金6
頂替馬	博利好			一三〇	夏7	13瑪1	⑮浩8	12浩10
	多采多姿			一二六	摩8	M加1	16加8	18敬2
	火狐			一二二	簡4	M朴9	14朴4	12朴2
	精彩			一二二	張8	13容9	⑮施4	M施10
	河塘海			一二一	李5	12培2	16培8	

第七場（第五班 一二三五米）（第七口孖寶 第七場搭第八場）（港大同學會盃）（三寶首關）

號	馬名	排位	騎師	負磅	馬房	最近三次出賽紀錄		
①	蓋世寶	1	徐貫良	一三五	李9	⑳徐5	M徐10	⑭徐7
②	小成功	5	洪國興	一三一	登9	13興6	⑮興3	⑮興1
③	飛快	2	梁偉德	一三三	張4	M梁6	16梁8	13梁6
④	龍發	7	何達	一三二	郭7	⑮戴4	⑮東3	18壽6
⑤	奇峯突出	6	施泰浦	一三二	艾6	⑭藍8	⑩直1	13直7
⑥	大情人	8	鄭仲謀	一三〇	鄭4	13鄭3	⑮培5	13東3
⑦	快而好	9	朴仕能	一二九	方4	13朴7	12朴8	
⑧	超勝	10	陳柏鴻	一二六	新6	13鴻1	⑩金7	13加1
⑨	同心	4	摩加利	一二六	摩6	13金1	⑩加2	13敬3
⑩	萬利來	3	潘納	一二四	簡4	⑮納2	⑯納1	12徐14

第八場（第六班 九七五米）（第八口孖寶 第八場搭第九場）（三寶次關）

號	馬名	排位	騎師	負磅	馬房	最近三次出賽紀錄		
①	永勝龍	10	李森	一三八	屈8	13李1	13李7	⑮李8
②	妥晒	8	洪國興	一三二	歐9	⑩李5	⑩浩7	9恩10
③	龍勝	2	洪維德	一三四	登8	9金11	16金6	⑭金6
④	富士山	7	潘納	一三四	簡9	10納6	M納7	12納7
⑤	順順利利	1	彭瑪	一三三	夏8	12施4	10施5	9施1
⑥	金沙	5	陳柏鴻	一三三	新4	13鴻11	14鴻11	⑮鴻9
⑦	明威	6	劉同安	一三三	陳6	13劉11	⑭劉4	13劉5
⑧	永捷	9	浩德	一三二	鄭5	13浩11	⑩徐4	⑩鴻4
⑨	沙塵仔	4	王君適	一三〇	吳7	13君12	12君10	18曹8
⑩	金禧	3	何敬森	一一五	摩6	⑪敬10	⑩加13	9加1
後備	羅蘭夫人		陳炳雄	一二七	登6	13炳9	13東7	12炳12
頂替馬	捷先			一三五	摩5	13加6	12曹1	⑩曹6
	新郎			一三四	方7	13施6	14朴1	14朴4
	為所欲為			一三一	吳4	13藍10	13直8	⑩直2
	永勝駒			一三〇	東5	13瑪6	12曹7	20納10
	全殼			一二〇	張6	13梁10	12施4	10施3

第九場（第二班 一六五〇米）（三寶尾關）（三重彩）

號	馬名	排位	騎師	負磅	馬房	最近三次出賽紀錄		
①	友誼至寶	8	戴萊	一三〇	鄭6	22東4	M鄭6	16富5
②	真好嘢	1	彭瑪	一二八	夏5	M瑪7	M朴4	14朴3
③	搏殺	7	黃潤生	一二七	陳7	M黃1	16黃1	18黃5
④	藍塘道	5	譚文就	一二六	張5	M就4	16施8	18就10
⑤	金銀寶	4	王君適	一二六	王5	16仁1	22李1	18楊7
⑥	至尊寶	6	麥子直	一二〇	吳5	13直8	M東2	10東4
⑦	金牌殺手	2	告東尼	一二四	登4	14浩2	16東1	13東3
⑧	君皇	3	李森	一二四	屈4	M李7	18李5	16李2
頂替馬	輕紗龍			一三〇	摩4	M加6	⑮加4	16加2
	寶捷			一二九	伍6	13培10	14培8	M培1
	多寶獎			一二八	新3	M楊1	12興7	
	五陵駒			一二四	摩6	M加1	⑮加10	M加4
	西遊記			一二三	李5	13就11	16就7	13就11
	皆大歡喜			一二〇	張8	16施3	20施1	22施6

最近三次賽績說明（沙地路程加○）

草地：
9代表975米
10——1000米
12——1200米
13——1235米
14——1400米
16——1600米
M——1650米
18——1800米
20——2000米及2050米
22——2230米
24——2450米

沙地：
⑩代表1030米及1050米
⑪——1150米
⑭——1400米
⑮——1575米
⑯——1650米
⑱——1800米
⑳——2000米

上陣馬三週試跑分段時速總表

A：有馬伴跳　R：最後試跑　GT:草地試閘　ST：沙地試閘　①：加一課　★：今晨試跑

第一場　第五班　一八〇〇米

	9—12	13—15	16—19	20—22	23—25	26—27
①長好 (胡明海)	六1.24.6朴A 28.6 27.7 28.3		六1.18.2朴A 26.9 25.4 25.9	六1.24朴AR 32.2 26.6 25.2	(出賽)	
②添丁發財 (丁汝汾)	六1.23.6興 28.7 27.5 27.4	半1.02.9興R 32.2 30.7	(出賽)	半59.6興① 30.9 28.7	六1.23.2興A 30.5 27.4 25.3	
③普天同慶 (吳瑞熹)	六1.33梁 32.7 30 30.3		半1.02.7梁 32.5 30.2	六1.32.7梁 32.9 29.3 30.5	六1.32.3梁 31.3 29.9 31.1	
④野馬 (梁焯傑)	六1.21謀A 28.8 27.5 24.7	六1.39.4謀 32.8 33.1 33.5	六1.22謀A 28.6 26.7 26.7	六1.22.3謀A 29.3 27.6 25.4	半1.05.6謀 32.9 32.7	
⑤明輝 (蕭明)	六1.33.2同A 34.1 30.7 28.5	半53.3助A 26.3 27	六1.27.2同A 30.2 29.3 27.7	六1.30.2同A 32.5 29.6 28.1	六1.25.4助A 29.3 28.2 27.9	
⑥速能 (李禹才)	六1.24加A 30 26.8 27.2		六1.23.9加 28.6 27.8 27.5		六1.20.2加A 28 26.6 25.6	
⑦威得 (蔡營滌)	六1.21.9加A 28.2 26.5 27.2		(出賽)		六1.20.5加A 28.2 26.4 25.9	
⑧幸運福星 (何壽樂)	維(八駒試 閘第八)	六1.32.4維 31.9 30.9 29.6	六1.29.1維A 30.7 30.2 28.2		(出賽)	
高寶 (嚴明)	六1.26.5朴 28.7 29.2 28.6	六1.27.6朴 28.8 28.9 29.9	六1.28.8朴 31.7 28.1 29	六1.27朴 30.3 29.8 28.9	六1.25.7朴 28.7 27.5 29.5	
富怡 (容永道)	六1.24.8加A 29.9 28 26.9		六1.23.9加A 29.9 28.1 25.9		(出賽)	
親上親 (郭籛等)	半55助A 29.4 25.6	六1.26.3新A 30.5 28.6 27.2	六1.32.8曹 33.2 31.8 28.8	六1.23.5助A 29.9 28.1 25.5	段27.1曹 27.1	
萬霸天 (黃瑋民)	半55.6興 29.4 26.2	六1.27.6興A 30.4 30.1 27.1		半1.00.4興 31.4 29	興(十一駒 試閘第十)	
龍都王 (莫星泉)	六1.27.8李A 30.6 28.6 28.6	六1.19.5治A 27.3 26.1 26.1	半59.7李A 30.8 28.9		(出賽)	
歡呼 (陳紹勛)	六1.31焙 32.4 29.8 28.8	半1.01.7焙 33.3 28.4				

第二場　第五班　一二三五米

	9—12	13—15	16—19	20—22	23—25	26—27
[illegible]勝 (鍾逸基)	六1.20潘 26.8 27.1 26.1		(出賽)	六1.22.7潘 29.1 27.2 26.4		
幸運兒 (李爭俊)	敬(十一駒 試閘包尾)		半53.2敬A 28.8 24.4	半56.8加 29.4 27.4	半51.2加A 26.8 24.4	
[illegible]開心 (黎永添)	六1.34就 33 32 29	半57.6就 29.2 28.4	六1.27.6就 29.7 30 27.9	六1.31.6就 32.3 31.1 28.2		
奇利福星 (奇利近交華會)	六1.22.9鵬 29 27.6 26.3	六1.24.4鵬 29.6 28.2 26.6	六1.18.1鵬A 28 25.3 24.8	六1.20.8鵬R 28 26.4 26.4	(出賽)	
[illegible]明珠 (香港高爾夫球會)	段25.1助 25.1		李(十駒試 閘第四)		李(十一駒 試閘第一)	
[illegible]心寶貝 (余金城)	六1.28.8君A 32.6 28.6 27.6	半55.5東A 29.5 26	半58.4東 29.6 28.8	段24東AR 24	(出賽)	
英勇雄師 D. C. Lyth	六1.26助 29.8 28.9 27.3	半58.5彭 29.6 28.9	六1.35.2彭 32.8 30.9 31.5		彭(十駒試 閘第八)	
[illegible]戰 G.I. McCabe	半51.6助A 26.3 25.3		半53.8助A 26.9 26.9		(出賽)	
[illegible]威勇士 (陳維昭)	六1.23.7助 28.2 28 27.5	六1.30.9助 31 31.1 28.8	六1.27.7曹 32 29 26.7	段24助A 24	半52.2曹 27.8 24.4	
[illegible]寶 (顧家麒)		半53.4浦A 27.9 25.5	六1.33.4浦 34.2 30.2 28.9	半51.1浦AR 26 25.1	(出賽)	
[illegible]面兒 Donnay	半52.3助A 27 25.3	半59.1潘A 30 29.1	半54.7潘A 29.3 25.4	段26.4潘R 26.4	(出賽)	
[illegible] (馮秉芬)		六1.25.8興 31.7 28.3 25.8	六1.30.7興 33.5 30.1 27.1	半50.6興R 24.1 26.5	(出賽)	
[illegible] Bruce	段25.8助A 25.8		半1.02.8彭A 32.3 30.5	半1.05.5彭R 32.8 27.7	(出賽)	
[illegible]銀 (李秉琳)		段25.9助 25.9	半56.1副 30.5 25.6		(出賽)	

第三場　第六班　一六五〇米

	9—12	13—15	16—19	20—22	23—25	26—27
[illegible] (和記集團)	段27.6曹 27.6		段28.4助 28.4	六1.23.5曹A 29.9 28.1 25.5	六1.26.3曹A 31.8 29.6 24.9	
[illegible]靈鳥 (李乃徵)	半59.8培 31.4 28.4	半58培R 29.9 28.1	(出賽)	六1.30.8培 31.7 30.3 28.8	六1.25.9培 29.5 28.7 27.7	
[illegible]得好 (莊氏兄弟)	六1.27.5直A 33.3 27.7 26.4	半1.02.7鵬 33.4 29.3	六1.21.8鵬A 29.4 27.6 24.8	半58.9鵬 30.2 28.7	六1.28.6鵬 31 29.4 28.2	
[illegible]勝二世 (王璽程)	半55.6新 28.6 27	半51.7新AR 25.7 26	(出賽)		段27.6敬A 27.6	
[illegible]你[illegible] (白鷺集團)	半51.8助A 26.3 25.3		半53.8李A 26.9 26.9			
[illegible] (湛祐彬等)	六1.32.6就 32.3 31.5 29.1	六1.27就 29.4 29.5 28.1	六1.21.2就A 27.7 26.8 26.7	六1.26.2就 30.2 30.1 25.9	六1.34.5就 32.8 31.8 29.9	
[illegible]射光 (曹紹松)	半55.2興A 29.4 25.8	六1.27.3興 30.4 28.4 28.5	六1.28.1興 30.8 30 27.3		六1.22.2興 26.9 28.7 26.7	
[illegible]球 (周天祥)		六1.32.5助 33.7 29 29.8		半51.1助A 26.1 25	六1.19.8潘A 27.7 26.3 25.8	
[illegible]奶仔 (徐國炯)	浩(十一駒 試閘第十)	六1.28.2浩 31.2 30 27	六1.30浩 33.2 29.8 27	半56.8浩 29.1 27.7	六1.28浩 32.2 28.3 27.5	
[illegible] (張仲熙)	鴻(十二駒 試閘第十)	半52.8鴻R 28.7 24.1	(出賽)		半1.03.8燮 31.8 32	
[illegible]好嘢 J. Oram	鵬(十一駒 試閘第九)	半1.00.2彭 30.4 29.8	六1.34.6彭A 34.3 30.6 29.7	半1.08.7彭R 33.9 24.8	(出賽)	
[illegible]好運 (李福逑)	半1.00.1忠 31.2 28.9	半56.1就 28.6 27.5	半58.2忠 30.4 27.8	六1.28.2興 30.3 30.1 27.8		
[illegible]上大[illegible] (王爵流等)	半50.8亞A 25.7 25.1		(出賽)			
[illegible]勝 (李玉渠)	半54.8維A 29.7 25.1	半55.5維AR 28.7 26.8	(出賽)		六1.27.7維A 29 31.2 27.5	
[illegible]訊 (潘朝彥)	六1.25.9新A 29.3 27.7 28.9	半55.3敬R 27.7 27.6	(出賽)	六1.28.9堀A 30.8 29 29	六1.26敬 30.2 30.1 25.7	

第四場　一、二班混合賽　一六五〇米

	9—12	13—15	16—19	20—22	23—25	26—27
[illegible]龍 (曾光彪)	半58.5就 31 27.5	半50.1就R 25.1 25	(出賽)	半57.9就 30.6 27.3	六1.18.7就 26.7 26.8 25.2	
[illegible]樂 (葉方盛)	潘(九駒試 閘第一)	半50.7潘 25.8 24.9	六1.19.9潘 28.3 26.4 25.2	六1.24.3潘 30.8 28.2 25.3	六1.22.6潘 29.8 27.5 25.3	
[illegible]球 (劉耀柱)		半1.02助 31 29.2	戴(十駒試 閘第四)	六1.17戴A 26.1 25.4 25.5	六1.23.4戴A 30.1 26.9 26.4	
石[illegible] (余光華等)		半57同R 29.3 27.7	(出賽)		六1.25.5同 29.4 29.3 26.8	
如飛 (梁池)	半57.8助 28.8 29	半59助 29.7 29.3	半56.8助 28.8 28	半56.3助 28.9 27.4	半53.8助 27.2 26.6	
[illegible]豐 (邱瑞棠)	六1.27.4助 30.4 29 28	半54.8直R 28.2 26.6	(出賽)		六1.20.7東A 28.7 25.9 26.1	
[illegible]旺 (程文傑)	六1.31.2助A 33.1 29.6 27.5	六1.34.5楊 35.6 29.4 29.5	六1.28.4助A 34.3 28 26.1	六1.26.9浦 30.7 28.7 27.5	六1.20.1楊A 28.7 25.4 26	
[illegible]神童 J. Brink	半50.7亞A 25.9 24.8		(出賽)		半50.8加A 26 24.8	
[illegible]彩 ([illegible]惠賢女士)	六1.26.5楊 31.6 27.6 27.3		六1.32.6副 33.6 30.6 28.4	半1.00.2助 31.3 28.9	六1.23.2楊A 31.1 26.6 25.5	
[illegible]山 (唐永亮)	半54.8戴 29.1 25.7	六1.29.4戴 33.4 29.9 26.1	戴(八駒試 閘第二)	半55.2戴 30.2 25	半50.5戴 25.3 25.2	
[illegible]捷 (李福深)	六1.24.3加 30.2 28.1 26	六1.20.6加A 28.5 26.5 25.6	加(八駒試 閘第一)	六1.23加 29.9 27.4 25.7	六1.18加A 26.3 26.2 25.5	
文豪 (朱康祖)		六1.34.4謀 33.8 29.9 30.7	謀(十駒試 閘第三)	六1.17.3謀A 25.9 25.2 26.2	六1.23.5謀A 29.9 28.4 25.2	
[illegible]樂 (徐灝霖)		六1.22助 27.2 27.5 27.3	六1.26.5潘 30.7 29.2 26.7	六1.22.3潘 30.1 26.4 25.8		

第五場　第五班　一八〇〇米

	9—12	13—15	16—19	20—22	23—25	26—27
[illegible]龍王 (梁德基)	浩(十二駒 試閘第三)	半52.2戴 28.4 23.8	浩(九駒試 閘第三)	六1.17.3A 25.9 25.2 26.2	半51.7戴 27.3 24.4	
[illegible]雅 (楊永忠)	六1.24.8炳A 31.3 27.7 25.8	半53.9東A 28.8 25.1	六1.40.1東 34.8 34.8 30.5	六1.22.6東AR 29.6 27.3 25.7	(出賽)	
[illegible]橋 (徐基元)		六1.27.7維A 30.6 29.1 28	半54.5興A 28.2 26.3	半55炳A 29.2 25.8	六1.25.8添A 30.2 28.6 27	
[illegible]軍 J. Gregory		半58.8助A 31.5 27.3			段25.4曹 25.4	
[illegible]猛 (孔憲康)	六1.28.6副A 33.3 32.2 28.1	六1.33.2同 33.5 30.5 29.2	六1.26同A 30.1 28.9 27	半55同AR 28 27	(出賽)	
[illegible]師 (丁藩)	半55.9藍A 29.3 26.6	半58.6藍A 30 28.6	六1.26.7直A 31.5 28.6 26.6	半53.5直AR 27.6 25.9	(出賽)	
[illegible]星 (李德昌等)	六1.24.8敬A 29.9 28 26.9		六1.23.9敬A 29.9 28.1 25.9	半54敬A 27.1 26.9		
⑧金亢龍 (關啓業)	梁(十一駒 試閘第一)	六1.21.8維 28.7 26.5 26.6	六1.21.8興A 29.4 27.6 24.8	六1.20.5梁 29 26.5 25	半1.03.9維 34 29.9	
⑨海威 (應道富)			六1.28.7助A 33.2 29.4 26.1	六1.26.5助A 33.5 27.1 25.9	段27.6助A 27.6	
⑩頭頭是道 (許建國)		半57.7潤R 29.5 28.2	(出賽)	六1.23潤 27.8 27.7 27.5	六1.25.4潤A 29.3 28.2 27.9	
⑪金麗 (藍紀麟)	六1.26.3助 28.9 28.1 29.3		六1.25.3助A 30 28.4 26.9	六1.30.2助A 32.9 28.1 29.2	六1.25.4助A 31.6 27.5 26.3	
⑫有希望 (陳全亦)	半59.3助 31 28.3	六1.25.5浦 28.1 29.6 27.8	六1.25.5浦 28.6 28.7 28.2	六1.23.4浦A 29 27.7 26.7		
沙皇 A. J. Brink	半55.4加 28.9 26.5	六1.26.7敬 31.4 28.6 26.7	六1.22.1加A 28.8 27.1 26.2	半55.2亞R 28.5 26.7	(出賽)	
金玉滿堂 (陳日新等)	六1.25.8興 29.9 28.4 27.5		六1.23.1興A 31.8 25.8 25.5	半54.5就R 27.4 27.1	(出賽)	

第六場　一、二班混合賽　一六五〇米

	9—12	13—15	16—19	20—22	23—25	26—27
①大機密 A. I. Donaldson				六1.17謀A 26.1 25.4 25.5	六1.23.4同A 30.1 26.9 26.4	
②生意人 (藍兆裕)	半57.1助 29 28.1	半1.01.8助 30.9 30.9	半1.06.4助 32.4 34	六1.30.2助A 32.9 28.1 29.2	六1.39.1楊 36.6 32.2 30.3	
③奪魁 謝啓鑄(故)		六1.23.6加 30.2 27.5 25.9	敬(十駒試 閘第四)		六1.28加 31.4 29.3 27.3	
④財星拱照 (張輿偉等)	六1.28.5同 31.4 29.4 27.7	六1.27.4副 31.5 29.8 26.1	六1.29.2同 31.4 30.1 27.7	六1.27.1同 30 30.1 27	六1.25.6助 31.2 27.7 26.7	
⑤龍令 (方元德)	半54.5潤 28.3 26.2	半57.4潤R 28.5 28.9	(出賽)		六1.24.7潤 30.8 28.1 25.8	
⑥電子天下 (甘新)		六1.38.4新 34.1 32.6 31.7	半1.05.4新 33.2 32.2	六1.30新 31.1 29.7 29.2	六1.31.2新 31.7 30 29.5	
⑦好友 (周恰)	六1.23.8培 28.4 28.1 27.3	半1.01.3培R 31.7 29.6	(出賽)	六1.20.4培 25.9 25.7 28.8	六1.25.2培 28.2 28.2 28.8	
⑧大武士 (明鑒森)	半1.00助 31 29		半56.5助 29.8 26.7	半59朴R 30 29	(出賽)	
⑨孫悟空 (劉鐵成)	六1.28.5就 31.2 30.5 26.8	段23.1就A 23.1	半58.5就 28.9 29.6	六1.23.9就 27.7 28.7 27.5	就(十一駒 試閘第二)	
博利好 (羅粟園)		六1.27助A 32 28.3 26.7	半55.7彭A 30.4 25.3	半1.07.6彭AR 34.8 32.8	(出賽)	
多采多姿 (馮景禧)	六1.22.7加A 32.4 26.3 24		(出賽)			
火狐 (徐威權)	半53.6朴 27.9 25.7				六1.25.5朴 29.9 28.7 26.9	
精彩 Norbert Shanks	六1.22.2朴 27.4 28 26.8	六1.27.7鵬 31.8 29.4 26.5	六1.26.7鵬 33.6 27.8 27.5	六1.23.4鵬R 30.2 27 26.2	(出賽)	
河塘海 (陸增祺)	六1.24.2培A 31 27.4 25.8	半56.5培 29.9 26.6	六1.26.3培A 32.3 29.5 24.5	半1.00.6培 31.1 29.5	半1.00.8培 32.4 28.4	

第七場　第五班　一二三五米

	9—12	13—15	16—19	20—22	23—25	26—27
①蓋世寶 (梁乃瑜)		六1.30.9徐 30.6 30.1 28.2		六1.23.4徐A 29 27.7 26.7	徐(十一駒 試閘包尾)	
②小成功 (梁願錫)	興(十一駒 試閘第二)	六1.21.4炳A 27.5 27.1 26.8		六1.22.6維A 29.6 27.3 25.7	六1.25.8興A 30.2 28.6 27	
③飛快 (何耀光)		六1.24.3助R 30 28.8 25.5	(出賽)	半51.3助A 27 24.3		
④龍駿 (萬利友會)	段27.3助 27.3	段27.1助 27.1		半52.4達 27.3 25.1	六1.18.2達A 27.8 25.2 25.2	
⑤奇峯突出 (田北俊)	半54.3浦 28.1 26.2	段27.2浦 27.2			半51.2浦 25.6 25.6	
⑥大情人 (孔憲明等)	六1.24謀① 26.8 28.4 28.8	六1.20.9謀A 28.5 26.9 25.5	半53.9謀 27.3 26.6	六1.25.7謀 29.3 30.2 26.2	六1.25.2謀 27.7 27.8 29.7	
⑦快而好 H. Helmer	半54.5A 25.8 28.7	半59.7助 32 27.7	段27.1朴 27.1		六1.28.9朴A 33.2 29.6 26.1	
⑧超勝 (明鑒森)	半58.2燮 29.2 29	半58.5鴻 29.2 29.3	半57.3鴻 29.3 28	六1.21.3鴻A 28.9 27.1 25.3	六1.31.4鴻 30.3 30.2 30.9	
⑨同心 (莫應基)			半50.5亞A 25.5 25	半56.1亞 29.6 26.5	半49.6亞 25 24.6	
⑩萬利來 (龔營武)	六1.25.9助A 29.3 27.7 28.9	六1.30.6潘 32.2 30.6 27.8	六1.29.8潘 31.5 30.1 28.2	半59.2潘 30.9 28.3	鴻(九駒試 閘第八)	
利是旺 (劉海慶)	半51.9加A 25.5 26.4	半51.6敬A 26.5 25.1	半53.2加A 28.8 24.4	段25加R 25	(出賽)	
威駿 (熊宏良)	半1.01.6助 30.6 31		半1.07.5助 35.3 32.2	半1.02.6助 32 30.6		

第八場　第六班　九七五米

	9—12	13—15	16—19	20—22	23—25	26—27
①永勝龍 (九龍塘會)	半51.6李A 26.3 25.3		(出賽)			
②奕晒 A. B. Hassan	半59興 32.2 26.8	六1.33.6興 33.7 31.1 28.8	半58.9興 31.9 27	六1.20.8興 30.1 25.5 25.2	半54.3興 29.4 24.9	
③龍勝 (方惠康)	半54.8助A 29.7 25.1					
④富士山 (何炳章)					半59潘 33.6 25.4	
⑤新郎 徐大訪(故)				六1.20.7朴 25.9 25.2 29.6		
⑥順順利利 (周才良)		半1.00.4助 30.9 29.5	六1.36.4助 33.9 32 30.5	半1.02.6助 31.9 30.7		
⑦金沙 (吳耀霖)	六1.25.1燮A 29.5 28.7 26.9	半58.8鴻R 31.3 27.5	(出賽)	半1.01.3燮 29.4 31.9	六1.25.9燮 32.5 27.5 25.9	
⑧明威 (蕭明)	六1.28.4同 31.2 29.2 28		六1.27.5同 31.4 28.4 27.7	段27.1同R 27.1	(出賽)	
⑨為所欲為 (龔雪因)	半56.7藍 29.4 27.3	半54.1藍AR 28 26.1	(出賽)	半53.5藍A 27.6 25.9	半53.5藍A 28 25.5	
⑩金鵬 (李俊國)	敬(十二駒 試閘包尾)		半56敬 28.8 27.2	半55.7敬 28.1 27.6	半51.3加A 25.6 25.7	
捷先 B. J. Bryce		半53.7加A 27.8 25.9	半51.6加A 25.7 25.9		(出賽)	
羅蘭夫人 (楊永德)	半52.9東 27 25.9		半51.9炳 26.6 25.3	六1.26.8東 32.6 28.1 26.1		
永捷 (陳華樂)	鴻(十一駒 試閘第六)	段25.8浩R 25.8	(出賽)		六1.26.5浩 31.7 27.6 27.2	
精神快樂 (歐林)		六1.23.5興R 29.6 26.5 27.4	(出賽)	六1.24興 28.5 28.4 27.1		
沙塵仔 F. R. Zimmern	六1.27.5藍A 33.3 27.7 26.5	六1.27.3君AR 32.4 27.9 27	(出賽)		六1.28.5藍 32.4 29.3 26.8	
永勝駒 (陳有歡)	半59.2助A 32.1 27.1		(出賽)		六1.32.3助A 34.7 29.5 28.1	
翻騰勇士 (郭志權)			半1.05.5副 33.1 32.4	六1.34.4副 32.1 31.5 30.8		
德旋 (何惠德)			半54.2助 28.4 25.8	段23.4維A 23.4		
全駿 (曾富華)	六1.19.8梁A 25.1 26.3 28.4	六1.20.4梁 28.4 25 27	六1.23.4梁A 26.8 28.2 28.4	半53.4梁R 28.8 24.6	(出賽)	

第九場　一、二班混合賽　一六五〇米

	9—12	13—15	16—19	20—22	23—25	26—27
①友誼至寶 (蕭文焯等)	六1.24.4徐 29.5 28.6 26.3	六1.31.9謀 31.5 31.8 28.6	戴(十駒試 閘第一)	半56.7戴 29.9 25.8	六1.23.5戴A 29.9 28.4 25.2	
②鳳好嘢 W. J. Oram	鵬(九駒試 閘第七)		(出賽)	半1.02.1彭 32.7 29.4	半1.04.6彭 32 32.6	
③搏殺 (周湛樂)	段29.9潤 29.9	半56.6助 28.5 28.1	半1.01.5助 31.4 30.1	半55.6潤 28.4 27.2	半56.6潤 29.1 27.5	
④藍精道 (湛兆霖)	就(九駒試 閘第三)	段25.5助 25.5	半53.6助 29.7 23.9		半53.7就 28.2 25.5	
⑤金銀寶 (朱世洪)	六1.31.2楊A 33.1 29.6 28.5	六1.37.9楊A 35.6 32.9 29.4	六1.25.9助 29.3 28.6 28	六1.29.3助 31.9 29.4 28	六1.30.6助 34.8 27 28.8	
⑥至尊寶 (阮北耀等)		六1.34.7直 34.8 30.5 29.4	半1.05.7直 34.4 31.3	半55.6直R① 28.3 27.3	(出賽)	
⑦金牌殺手 (方富華)	六1.27.9東A 33 27.9 27			半1.00.9東 31.7 29.2		
⑧君皇 H. S. Dayaram	六1.25.4李A 32.1 27.8 25.5		(出賽)		六1.23.2李A 30.4 27.4 25.4	
輕紗籠 (歐陽軾)	半50.7加A 25.9 24.8		(出賽)			
寶捷 (林葆誠)	半52.6培 26.9 25.7	半55.2培 29.5 25.7	半53.1培 27.9 25.2	六1.28.2培R 32.2 29.5 26.5	(出賽)	
多寶獎 (余曠龍)	六1.18.1新A 26.8 25.4 25.9	半51.6燮R 27.8 23.8	(出賽)	半1.06副 34.3 31.7	半56.5燮 28.7 27.8	
五陵駒 (五陵會)	六1.22.7亞A 32.4 26.3 24		(出賽)		半51.8加A 27 24.8	
西遊記 (楊國慶)	六1.24.1就A 30.7 28.7 24.7	六1.24.5就A 31.2 28.8 24.5	六1.26.3就A 32.3 29.5 24.5	六1.30.4就R 32 29.8 28.6	(出賽)	

香港公共圖書館 HONG KONG PUBLIC LIBRARY